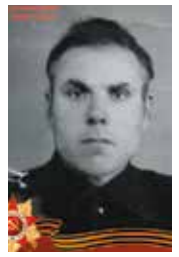

9 МАЯ – ДЕНЬ ПОБЕДЫ! НАШ БЕССМЕРТНЫЙ ПОЛК

ПРИАМУРСКИЕ ВЕДОМОСТИ

7 МАЯ 2025 ГОДА
№18 (8458)

ЕЖЕНЕДЕЛЬНАЯ ОБЩЕСТВЕННО-ПОЛИТИЧЕСКАЯ ГАЗЕТА

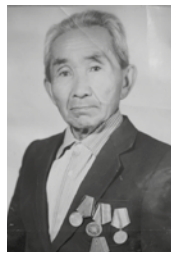

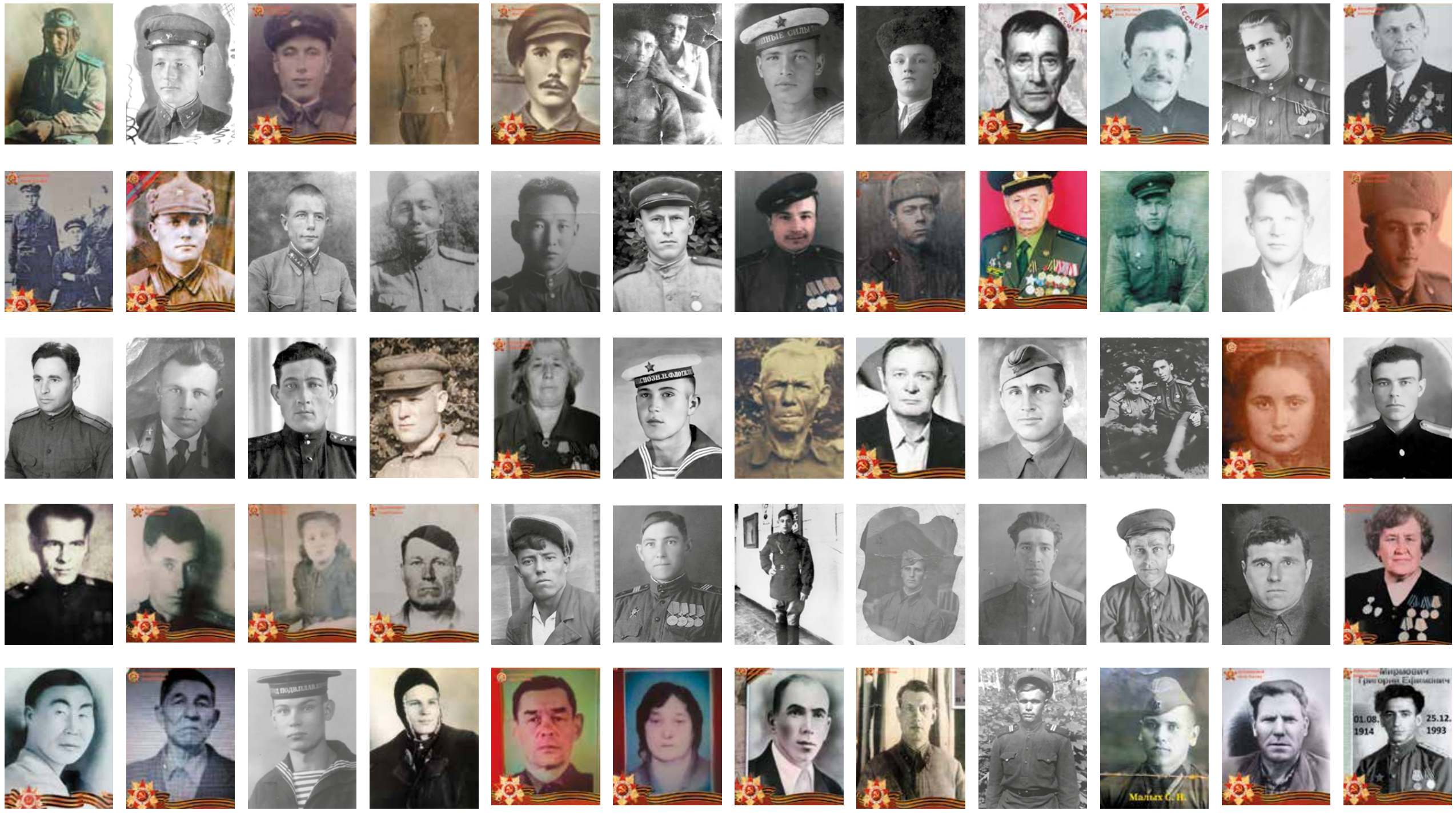

ПАМЯТЬ

Лица победителей. Наш Бессмертный полк

(см. фото на 1, 20 стр., расположены списком слева направо по горизонтали)

Аксенов Григорий Григорьевич
Алатко Ефим Прохорович
Алатко Алексей Прохорович
Амуленко Николай Иннокентьевич
Ануфриев Макар Макарович
Беликов Александр Афанасьевич
Белкин Михаил Михайлович
Белокрылов Семен Владиирович
Белокрылов Степан Родионович
Бельды Николай (Кола) Иванович
Бочкарев Петр Васильевич
Боявсал Ина Федорович
Бугаев Филипп Алексеевич
Бумажкин Василий
Быков Леонид Ануфриевич
Быков Сергей Семенович
Бырканов Василий Максимович
Власьевский Сергей Парфентьевич с супругой
Воловик Владимир Сергеевич
Вялый Николай Илларионович
Грабчук Василий Михайлович
Войцешевский Григорий Александрович
Губарьков Григорий Никитович
Дендеберя Петр Михайлович
Дендеберя Федор Александрович с однополчанами
Денисенко Владимир Кириллович
Денисов Илья Дмитриевич
Дигор Иван Васильевич
Дигор Октябрь Андреевич
Димов Иван Евсеевич
Долбилкин Николай Павлович
Егов Николай Матвеевич
Емелин Виктор Васильевич
Жуков Владимир Васильевич
Загородников Леонид Константинович
Закружный Порфирий Евтихиевич
Захаров Федор Иванович
Зиновьев Василий Алексеевич
Ивачев Константин Максимович
Ищенко Константин Иванович
Кабачкова Анна Даниловна
Калач Александр Андреевич
Карпенко Иван Васильевич
Карпов Александр Николаевич
Кибирев Семен Алексеевич
Клипели Владимир Иванович и Мария Иосифовна (Бойко)
Колесова Евгения Петровна
Комогоров Михаил Михайлович
Королев Михаил Михайлович
Косачек Анатолий Арсеньевич
Косачек Анна Титовна
Косолапов Николай Александрович
Косяков Александр Васильевич
Косяков Анатолий Васильевич
Краковский Бенуар Романович
Краснер Анатолий Иосифович
Краснер Давыд Иосифович
Кривцов Николай Никонорович
Кузнецов Матвей Иннокентьевич
Кушнарева Тамара Ивановна
Кялунзига Семен Сиренеевич
Ларионов Петр Филиппович
Ласьков Михаил
Ласьков Юрий Михайлович
Лукин Михаил Георгиевич
Лукина Екатерина Евгеньевна
Лысенко Андрей Иванович
Лысенко Антон Прокофьевич
Макаров Николай
Малых Степан Николаевич
Милютин Илья Петрович
Мирмович Григорий Ефимович
Мох Александр Маркович
Мох Николай Маркович
Наволочкин Николай Дмитриевич
Наймука Александр Максимович
Наймука Алексей Федорович
Овчарук Михаил Яковлевич
Оненко Сулунгу Николаевич
Оплятов Алексей Семенович
Осиюк Алексей Карпович
Палецких Андрей Евдокимович
Пискунов Василий Степанович
Пискунов Константин Гаврилович
Плохинов Александр Степанович
Подрезов Петр Иванович
Пронякин Захар Афанасьевич
Путятин Михаил Михайлович
Радостев Александр Федорович
Раевский Трофим Корнеевич
Рачковские Константин Эдуардович и Вера Васильена
Решетников Владимир Иванович
Решетников Иван Григорьевич
Журавлев Петр Васильевич
Самар Аким Дмитриевич
Самар Александр Михайлович
Самар Алексей Тихонович
Самар Алексей Федорович
Самар Антон Михайлович
Самар Арсений Игнатьевич с сыном
Самар Валентин Павлович
Самар Василий Тихонович
Самар Герасим Васильевич и Самар Александр Константинович
Самар Григорий Семенович
Самар Михаил Иванович
Самар Михаил Никифорович
Самар Моисей Игнатьевич
Самар Николай Александрович с сослуживцами
Самар Октябрь Федорович
Самар Прокопий Дмитриевич
Самар Сергей Никифорович
Самар Спартак Васильевич
Самар Фома Александрович
Самар Яков Александрович
Саныгин Петр Иванович
Светлов Николай Иванович
Сидорчук Виктор Тихонович
Симонов Александр Андреевич
Симоновы Виктор Трофимович и супруга Дина Петровна (Тараненко)
Солодовникова (Ивачева) Серафима Дмитриевна
Стасевич Павел Борисович
Степанец Виктор Афанасьевич
Сухоставский Павел Антонович
Ташлыков Семен Николаевич
Толстихин Иван Федорович
Толстихина (Рубцова) Анна Сергеевна
Тумали Николай Сергеевич
Угодников Владимир Израилевич
Уксуменко Федор Яковлевич
Филиппов Ананий Михайлович
Филиппов Георгий Дмитриевич
Ханцевич Анатолий Викентьевич
Ханцевич Владимир Иосифович
Хасанов Усман Закеевич
Целик Афанасий Тимофеевич
Чурсин Алексей Андреевич
Шершнев Сергей Николаевич
Шестаков Виктор Григорьевич
Шестакова Юлия Алексеевна
Шилко Петр Никитович
Щуцкий Иван Исакович
Юрков Иван Михайлович
Ярискина (Щепина) Раиса Семеновна

С ПРАЗДНИКОМ!

9 МАЯ – ДЕНЬ ПОБЕДЫ

Уважаемые жители Хабаровского края!

Сегодня мы отмечаем 80-летие Великой Победы – важнейшего события в истории XX века.

Позвольте привести слова Верховного Главнокомандующего Вооруженными силами – Президента России Владимира Владимировича Путина: «День Победы объединяет все поколения. Мы идем вперед, опираясь на наши вековые традиции, и уверены, что вместе обеспечим свободное, безопасное будущее России, нашего единого народа».

Именно советский народ, сплотившись перед лицом вероломного захватчика, смог не просто остановить наступление, но и отбросить врага.

Дальневосточники вместе со всей страной сражались на фронте и трудились в тылу: собирали и ремонтировали технику, питали экономику ресурсами, без сна и отдыха работали на предприятиях. И после победного мая принесли еще одну Победу в сентябре – над милитаристской Японией, последней угрозой стран «оси».

Пока мы еще можем лично сказать спасибо тем, кто завоевал эту Победу, и обязаны это сделать. В крае – более 650 ветеранов Великой Отечественной войны. В этом году для них предусмотрены особые юбилейные выплаты, но наш долг – окружать их заботой ежедневно и ежечасно.

Мы видим, к чему приводит забвение уроков истории: там, где угасает память, поднимает голову нацизм. Поэтому дело наших предков сегодня продолжают участники специальной военной операции. Они ведут борьбу с преступным режимом, неся мир на освобожденные земли. И Победа, как и 80 лет назад, будет за Россией!

Земной поклон и безграничная благодарность всем, кто подарил право на жизнь миллиардам людей – советским солдатам и труженикам тыла.

Ваш подвиг бессмертен! С праздником, дорогие ветераны!

С Днем Победы, уважаемые жители Хабаровского края!

Губернатор Хабаровского края Дмитрий ДЕМЕШИН

ФОТОФАКТ

Первого мая жители Хабаровского края вместе со всей страной отметили Праздник Весны и Труда. На набережной Амура в столице региона состоялся митинг-концерт под девизом «Доблестный труд – гарантия победы!». Организатором выступило Хабаровское краевое объединение организаций профсоюзов. Это событие стало символом единства и солидарности трудящихся. В мероприятии приняли участие более трех тысяч человек, среди которых были жители и гости Хабаровска, представители органов власти, ветеранских, патриотических, молодежных и общественных организаций.

ФОТО АНТОНА ШЕВЧЕНКО

ПОГОДА В ХАБАРОВСКЕ

9 мая ожидается пасмурная погода, а к вечеру – небольшой дождь.

7–9 МАЯ

Пасмурно, ветер северо-восточный, 2,4 м/с

+13... +15

+5... +10

10–11 МАЯ

Небольшой дождь, ветер юго-западный, 3,5 м/с

+15... +16

+9... +11

12–13 МАЯ

Пасмурно, ветер западный, 4,5 м/с

+13... +15

+7... +11

вконтакте
Читайте нас во «ВКонтакте»
https://vk.com/priamurka27

НАШИ ЛЮДИ

ДВЕСТИ БОЕВЫХ ВЫЛЕТОВ

В Росавиации ДФО вспоминают фронтовиков. Один из них – начальник Дальневосточного управления гражданской авиации Борис Григорьевич Езерский (1911-1987).

В ночь с 16 на 17 мая 1942 года майор Езерский получил задание – доставить воздухом артиллерийские орудия войскам генерала Белова, с приземлением в тылу противника на полевой площадке. Пролетев место посадки и не видя условных сигналов на земле, самолет отошел в сторону и стал ждать разрешения на посадку. В это время он был внезапно атакован истребителем противника и загорелся. Борис Езерский получил сильные ожоги лица и рук, но продолжал управлять самолетом и покинул его после того, как все оставшиеся в живых выпрыгнули с парашютами.

Являясь примером дисциплинированности, настойчивости, доблести и мужества в выполнении боевых заданий, Борис Езерский был представлен к званию Герой Советского Союза...

Всего за время Великой Отечественной войны он совершил более 200 боевых вылетов, из них 107 – ночных.

За боевые заслуги его наградили двумя орденами Ленина, четырьмя Красного Знамени, двумя Отечественной войны I степени, орденом Красной Звезды и 18 медалями.

После войны Борис Езерский был назначен начальником Дальневосточного управления гражданской авиации и прослужил в этой должности 21 год, до 1974 года...

Дорогие ветераны авиации! От лица коллектива Дальневосточного межрегионального территориального управления воздушного транспорта поздравляю вас с 80-летием Победы в Великой Отечественной войне. Желаю вам чистого и мирного неба, здоровья, долголетия, любви и больше радостных моментов в жизни!

Николай БЕЛОВ,
начальник Дальневосточного МТУ Росавиации

НАШИ ДАТЫ

10 мая (28 апреля). 145 лет назад пост Хабаровка получил статус города (1880).

10 мая. 70 лет Владимиру Андреевичу Андронову (1955). С сентября 2014 г. – директор ФГБУ «Объединенная дирекция государственных природных заповедников и национальных парков Хабаровского края» (ФГБУ «Заповедное Приамурье»).

13 мая. 25 лет со дня образования в соответствии с Указом Президента РФ Дальневосточного федерального округа (2000).

13 (1 мая). 175 лет со дня рождения Николая Васильевича Слюнина (1850-1926), судового врача, естествоиспытателя, исследователя, экономиста, участника экспедиций по изучению природных богатств Охотского побережья и Камчатки (1896-1898), чиновника особых поручений Приамурского генерал-губернатора (1908-1914), автора многих работ о Дальнем Востоке России.

13 (1) мая. 150 лет назад родился Евсей Яковлевич Румарчук (1875 – после 1945), купец 2-й гильдии, судовладелец (пароходы «Восток», «Герман Курбатов», баржа «Гейша»). В 1914 г. был управляющим газетой «Восточное Поморье» (Николаевск).

СПОЕМ ВМЕСТЕ

ПЕСНЯ «ДЕНЬ ПОБЕДЫ»

(Композитор Давид Тухманов, слова Владимира Харитонова)

День Победы, как он был от нас далек,
Как в костре потухшем таял уголек.
Были версты, обгорелые, в пыли, -
Этот день мы приближали, как могли.

Припев:
Этот День Победы
Порохом пропах.
Это праздник
С сединою на висках.
Это радость
Со слезами на глазах.
День Победы!
День Победы!
День Победы!

Дни и ночи у мартеновских печей
Не смыкала наша Родина очей.
Дни и ночи битву трудную вели -
Этот день мы приближали, как могли.

Припев.

Здравствуй, мама, возвратились
мы не все...
Босиком бы пробежаться
по росе!
Пол-Европы прошагали,
пол-Земли, -
Этот день мы приближали,
как могли.

Припев.

КОМАНДИРОВКА

БАССЕЙН ЖДЕТ ПЛОВЦОВ

Дмитрий Демешин побывал с рабочей поездкой на Донбассе и посетил дальневосточные боевые подразделения.

Хабаровский край шефствует над Городом воинской славы Дебальцево с мая 2022 года. За это время там восстановлены десятки социальных и инфраструктурных объектов. Приведены в прежний вид пострадавшие от ракетных ударов украинских вооруженных сил школы, детсады, автодороги, многофункциональная спортплощадка «Амур».

Очередной визит губернатора региона на Донбасс приурочили к радостному событию. Специалисты из Хабаровского края завершили восстановление бассейна ФСК «Локомотив». Для его ремонта использовались современные строительные материалы, внутри установлено высокотехнологичное оборудование.

Дмитрий Демешин вместе с и.о. председателя правительства Донецкой Народной Республики Андреем Чертковым принял участие в передаче отремонтированного спортивного сооружения жителям Дебальцево.

– В ближайшее время здесь начнут заниматься дети. А далее мы построим рядом физкультурно-оздоровительный комплекс, где можно будет заниматься и другими видами спорта, – отметил губернатор.

Он также проинспектировал ход ремонтных работ на улицах города. В этом году планируется обновление на девяти участках дорожного полотна. В планах стоит восстановление многоквартирного дома и трансформаторных подстанций. Отремонтируют и шахту лифта в центральной городской больнице.

В школе №2, восстановленной при поддержке Хабаровского края, Дмитрий Демешин уже бывал. Зашел и на этот раз, посетив школьный музей воинской славы. Осмотрел Центр детского и юношеского творчества, который также ремонтировали дальневосточники.

Вместе с жителями Дебальцево Дмитрий Демешин и председатель Законодательной думы края Николай Шевцов приняли участие во Всероссийской акции «Сад памяти», посвященной 80-летию Победы. В парке железнодорожников заложили аллею, высадив 80 красных дубов.

– Мы не на словах, а на деле становимся побратимами. Для нас Дебальцево – родная территория. Мы помогали и будем помогать вам – говорю это не только от себя, но и от всех жителей Хабаровского края, – сказал Дмитрий Демешин.

Он передал мэру Дебальцево Сергею Желновачу икону Николая Чудотворца – как символ мира, добра и благополучия.

Обязательный пункт поездки – мемориальный комплекс «Саур-могила», который сегодня олицетворяет не только освобождение Донбасса Красной Армией в 1943 году, но и подвиг нынешних защитников Донбасса.

Также губернатор и председатель Законодательной думы посетили расположение дальневосточных подразделений, в том числе нового именного добровольческого отряда БАРС-8 «Хабаровск». В состав этого соединения входят сотрудники органов исполнительной власти и местного самоуправления. Глава региона передал бойцам средства вооружения, в том числе гладкоствольные полуавтоматические ружья, показавшие эффективность в борьбе с вражескими беспилотниками, а также беспилотники, средства РЭБ и связи, мотоциклы и прочую технику.

– Наши земляки с честью выполняют свой долг в зоне специальной военной операции, – отметил Дмитрий Демешин в своем Telegram-канале. – А мы во всем им помогаем — и правительство края, и предприятия, и волонтеры. Вручил государственные награды нашим защитникам и вновь убедился, что их ничем не сломить. Победа будет за нами!

Дмитрий ТЮЛЕНИН, фото пресс-службы правительства края

МУЖЕСТВО И ЛЮБОВЬ К РОДИНЕ ОБЪЕДИНЯЕТ

О боевых подвигах рассказали ветераны разных поколений ребятам из кадетского класса.

Не так давно в стенах Музея боевой славы Окружного учебного центра ВВО в Хабаровске встретились сразу три поколения единомышленников: герои боевых действий на острове Даманский 2 и 15 марта 1969 года, участники специальной военной операции и ребята из кадетского класса средней школы №49.

Организатор мероприятия председатель Совета ветеранов ОУЦ Владимир Маковский с полным на то основанием взял на себя роль ведущего.

– На протяжении многих лет рассказываю молодежи о тех памятных эпизодах, которые мне, восьмилетнему подростку, пришлось пережить, – начал он свое выступление. – Я тогда жил в Филино, где служил мой отец, учился в седьмом классе. Наш большой гарнизон был пуст – полк в полном составе отправился защищать границу. Мы все ожидали и одновременно боялись появления в небе вертолета. Семьями прибегали его встречать. Очень надеялись, что он приземлится в центре городка, а не на краю стадиона. Туда, на край, доставляли погибших. Живых приветствовали. За ранеными ухаживали в санитарно-медицинском батальоне всем населением…

– У многих из нас отцы были фронтовиками Великой Отечественной войны, – продолжил тему председатель совета ветеранов-«даманцев» Георгий Белоносов. – Они многое рассказывали о подвигах однополчан, о том, какой ценой досталась нам победа. Мы, послевоенное поколение, были уверены, что нам уж точно воевать не придется. Но вышло иначе.

Георгий Владимирович поделился с присутствующими своими воспоминаниями 56-летней давности.

– Мы служили в минометных батареях, – вспоминал он. – Нас остановили по дороге на учения и сообщили, что маоисты напали на пограничный отряд старшего лейтенанта Стрельникова. У наших пограничников не было боевого опыта, но они откинули врага от государственной границы. Нельзя забывать уроки истории. Так считают и мои боевые друзья, которые здесь присутствуют – Геннадий Булава и Геннадий Полегаев.

– Когда мы приехали на заставу, нам выдали патроны, винтовки, телогрейки, – поделился Геннадий Полегаев. – А вступив в бой, уже мстили за своих погибших товарищей. Рядом со мной в одной шеренге шел лейтенант Карпов. Его тяжело ранило. Пока его тащил на себе в безопасное место, осколок попал мне в ногу.

Спас офицера боец Полегаев. Когда подлечил ранение, ему сказали: «Готовь, Гена, дырочку на гимнастерке!» Он тогда даже сразу и не понял, что его представили к медали «За отвагу». Геннадий Георгиевич и по сей день считает, что он просто пришел на выручку боевому товарищу. А что касается увековечивания памяти подвига героев-«даманцев», то это очень правильно, что их имена носят школы, улицы краевой столицы. В одной из воинских частей Окружного учебного центра стоит в казарме кровать Героя Советского Союза младшего сержанта Владимира Орехова, погибшего на острове Даманский. В честь его подвига в прославленной Тихоокеанской дивизии уже на протяжении 25 лет проходит конкурс полевой выучки сержантов.

– В последние два года, в силу известных причин, это мероприятие пока не проводится на территории центра, – пояснил полковник в отставке Владимир Маковский и резонно добавил: – Сегодня свое боевое мастерство наши ребята в погонах с успехом демонстрируют в зоне военных действий, проявляя образцы мужества и верности своему Отечеству.

Подтверждением тому стали слова Романа С., который за долгие годы службы на Дальнем Востоке прошел путь от рядового до старшего офицера.

– Я тоже не думал, что нашему поколению придется именно в боевых условиях понюхать пороха, – обратился к присутствующим кавалер ордена Мужества. – Мне по долгу службы пришлось защищать жителей Донбасса. Свою награду получил за наступательную операцию, овладение некоторыми рубежами и их удержание. Считаю, что именно там, в зоне боевого соприкосновения, можно получить те навыки, которыми обладают настоящие мужчины. Здесь, в мирной жизни, мы учимся овладевать военной специальностью. А там, в ходе выполнения поставленных боевых задач, в окопных условиях учимся беречь и выручать своих товарищей, хранить верность боевому братству, потому что в одиночку воевать невозможно. Мы по километру идем к намеченной цели – к победе. Немного осталось – победим врага окончательно, восстановим исконные свои границы.

С ветераном полностью соглашается и Андрей Ячменев, который был также приглашен на встречу. Старшина подразделения на протяжении многих лет со знанием дела обучает курсантов ОУЦ воинским специальностям.

Третий участник встречи – заместитель командира взвода Иван Ш. Этот серьезный, немногословный парень с волевым лицом в свое время, а точнее, в 2020 году, прославился тем, что в конкурсе полевой выучки сержантов из 20 его участников занял 2-е призовое место. В 2023 году он добровольно отправился в зону боевых действий на СВО. За выполнение поставленных задач и героизм Иван был награжден Георгиевским крестом IV степени. Он считает, что в его становлении как военного специалиста не последнюю роль сыграло участие в конкурсе имени героя-«даманца» младшего сержанта Владимира Орехова. А награду он получил за неистребимое желание одолеть врага.

Было о чем рассказать и учащимся кадетского класса средней школы №49. От их лица слово взяла учитель истории и руководитель школьного музея «Звезда» Вера Богданова.

– Я выпустила два так называемых «даманских» класса, – не без гордости сообщила она. – Начиная с перезахоронения бойцов в Филино, мы этой темой занимаемся постоянно, принимаем участие в экспедициях, вечерах памяти, других мероприятиях. Сейчас учащиеся моего кадетского класса посещают других школьников с лекциями, беседами о защитниках героического острова. Но наши дети воспитываются не только на примерах мужества участников даманских событий. Мы внимательно следим за ходом специальной военной операции, принимаем участие в благотворительных акциях и ждем окончательной победы над врагом. Часто приглашаем на свои уроки мужества героев СВО, бережно храним в музее их воспоминания, фотографии, видеозаписи… Наш ученик Артем Грачев гордится своим отцом, который в настоящее время защищает нашу Родину. Артем сейчас в семье за старшего, ведь его мама, настоящая хранительница домашнего очага, воспитывает пятерых сыновей! Второй раз отправился в зону боевых действий и отец Матвея Сотникова. Мы всегда рады встречам с этими замечательными людьми.

В завершение мероприятия его участники посмотрели документальный фильм о событиях на острове Даманский и ознакомились с раритетными экспонатами в залах Музея боевой славы Окружного учебного центра.

Ольга ГРЕБЕНЮК, фото автора и Веры Богдановой

ОЗДОРОВЛЕНИЕ МЕДИЦИНЫ ИДЕТ ПО ПЛАНУ

В крае продолжается модернизация первичного звена, ремонт и переоснащение больниц, а также снижение дефицита врачей.

ФОТО ПРЕСС-СЛУЖБЫ МИНЗДРАВА КРАЯ

В августе 2024 года Дмитрий Демешин заявил, что система медицинской помощи населению в регионе нуждается в серьезном обновлении.

«Краевое здравоохранение призвано работать так, чтобы каждый человек у нас чувствовал защищенность, – написал он тогда в своем Telegram-канале. – Здоровье – ценный ресурс, который мы обязаны беречь. Нужна полная перезагрузка краевой медицины».

ЦИФРА ВРЕМЯ БЕРЕЖЕТ

В своем ежегодном отчете о работе краевого правительства перед депутатами Законодательной думы региона губернатор подробно остановился на итогах деятельности отрасли здравоохранения и обозначил планы на ближайшее будущее, продолжив развивать заявленные в прошлом году тезисы.

– Наши жители должны быть здоровыми и счастливыми, – сказал он. – И для этого надо в первую очередь оздоровить саму медицину. В учреждениях соцзащиты, здравоохранения, центрах занятости апробирована и тиражируется модель «Дружелюбная организация в социальной сфере». Президент Владимир Путин ставит задачу повысить производительность труда в отрасли на 100%. Движемся в этом направлении.

ФОТО АНТОНА ШЕВЧЕНКО

В прошлом году в пилотном режиме реализовано три таких проекта. Так, в детской поликлинике №3 краевого центра благодаря чат-боту «Максим» упрощены запись на прием и поиск медкарты. В Хабаровском центре социальной реабилитации инвалидов переход на электронный документооборот привел к почти троекратному ускорению процесса оформления посетителей. Соответственно, выросло и их число.

Среди достижений – снижение показателей младенческой смертности, улучшение укомплектованности медицинских организаций врачами, повышение количества проходящих ежегодную диспансеризацию и профилактические медосмотры.

Больницы наращивают диагностическую базу. В 2024 году в медучреждения края поставлено и введено более 750 единиц оборудования. С использованием различных механизмов финансирования в прошлом и текущем годах закуплено 66 машин для скорой помощи, доставки медработников и перевозки биологического материала.

В небольших поселениях активно возводятся фельдшерско-акушерские пункты и амбулатории, собираемые из модульных конструкций. Уже смонтировано более десяти таких объектов. Открылись новые аптеки, в том числе в краевой клинической больнице им. профессора С.И. Сергеева и Федеральном центре сердечно-сосудистой хирургии. Возобновили работу аптечные пункты в рабочем поселке Майский в Советско-Гаванском районе и поселке Березовый в Солнечном районе.

В ДИСПАНСЕРИЗАЦИИ СЧЕТ ПОШЕЛ НА МИЛЛИОН

Для помощи пациентам с редкими заболеваниями кожи при Краевом кожно-венерологическом диспансере открылся Центр генных дерматозов – пятый в стране. Совместно с Агентством стратегических инициатив край развивает Межрегиональный центр детской хирургии, где необходимую помощь получают маленькие пациенты с редкими и сложными заболеваниями. Произошло обновление Центра хирургии головы и шеи, в котором проводится более 3,6 тыс. плановых операций в год.

Значительных результатов за прошедший год добились специалисты больницы им. С.И. Сергеева. Здесь провели первую перкутанную литотрипсию пациентке с аномалией почек, которая в больнице выявляется у трех – четырех пациентов в год, выполнили три операции по пересадке печени.

– Отдельная благодарность нашим врачам, – подчеркнул Дмитрий Демешин. – Это профессионалы, которые осваивают и проводят высокотехнологичные операции. При этом я неоднократно говорил, что заботу о здоровье нельзя возлагать только на медиков. Отрадно, что наши граждане более ответственно стали относиться к своему самочувствию – об этом говорит уровень диспансеризации: ее прошли более миллиона человек.

Ранее, в ходе рабочей встречи с первым заместителем председателя комитета по охране здоровья Госдумы РФ, хирургом-онкологом Бадмой Башанкаевым, Дмитрий Демешин также рассказал о том, как в крае организована трехуровневая система оказания медицинской помощи пациентам с сердечно-сосудистыми заболеваниями.

Плановую помощь, в том числе выявление, лечение на амбулаторном этапе и профилактика сердечно-сосудистых заболеваний, осуществляют врачи – специалисты амбулаторно-поликлинических учреждений. Специализированную медпомощь пациентам с сосудистыми катастрофами в Хабаровском крае оказывают два региональных сосудистых центра – на базе Краевой клинической больницы им. О.В. Владимирцева и городской больницы №7 Комсомольска-на-Амуре. Также помощь пациентам оказывается в первичных сосудистых отделениях на базе Краевой клинической больницы им. С.И. Сергеева, горбольницы им. М.И. Шевчук в Комсомольске-на-Амуре и больницы района им. Лазо в Переяславке.

По словам главы региона, с 2019 года в рамках федерального проекта «Борьба с сердечно-сосудистыми заболеваниями» более 780 млн рублей было выделено на переоснащение и дооснащение региональных сосудистых центров и первичных сосудистых отделений. Приобретение 421 единицы современного медицинского оборудования позволило внедрить в этой сфере принципиально новые лечебные методики, ранее недоступные в крае.

– Более 30 тыс. человек с болезнями системы кровообращения были обеспечены комплексом лекарственных препаратов на сумму более 500 млн рублей из средств федерального бюджета, – отметил Дмитрий Демешин.

Реализация этого проекта на территории Хабаровского края будет продолжена до 2030 года.

ЗДОРОВЬЕ ПРОВЕРЯТ В ПАВИЛЬОНАХ

Как было заявлено на заседании коллегии краевого министерства здравоохранения, одной из главных задач в этом году станет проектирование и открытие двух павильонов здоровья – в Хабаровске и Комсомольске-на-Амуре. Они будут предназначаться для проведения диспансеризации, вакцинации и терапевтического наблюдения. В проектах павильонов предусмотрены необходимые кабинеты и оборудование.

Среди приоритетных целей развития отрасли на текущий год также обозначены модернизация первичного звена системы здравоохранения и организация эффективной кадровой политики.

Особое внимание по-прежнему уделяется участникам СВО.

– Медицинские работники должны быть готовы к возвращению ребят, которым нужно всячески оказывать помощь, – заявил на заседании коллегии вице-губернатор Артем Мельников. – Именно поэтому губернатор Хабаровского края поддержал проведение первой дальневосточной практики военно-полевой хирургии этой осенью. Нас также интересует и тактическая медицина. Я понимаю, что все-таки это больше вопрос к военным специалистам, но, так или иначе, об этом надо думать. И с учетом того, что сейчас максимальное количество подростков будет переориентироваться на возможность службы Родине, обучение их тактической медицине тоже является сейчас ключевой задачей.

Об обучении неспециалистов базовым навыкам оказания медицинской помощи, кстати, говорил и Бадма Башанкаев в разговоре с губернатором края.

– Надо, чтобы каждый – и ребенок, и взрослый – мог правильно начать сердечно-легочную реанимацию, остановить кровотечение, уложить человека при инсульте. Это эффективно спасает жизни. Мы уже видим результаты на примере других регионов, – заметил парламентарий.

Он обратился к Дмитрию Демешину с просьбой поставить на личный контроль вопрос обучения населения приемам и навыкам оказания первой помощи. Глава региона поддержал предложение.

Дмитрий ТЮЛЕНИН

КУБАРИ

Юрий Любушкин – о солдатах-дальневосточниках Великой Отечественной.

ФОТО ИЗ АРХИВА АВТОРА

(Продолжение. Начало в №№13-17)

17.

Тогда, в сорок первом, прибыв на передовую, в заснеженные поля Подмосковья, после ускоренного выпуска из пехотного училища, он был таким же, как этот сегодняшний мальчишка-лейтенант. Сопливым кубарем. Хлебнул лиха в первые же дни. Спасибо Создателю, жив остался! Впрочем, обтесался быстро, иначе не сидел бы сейчас за этим столом со своим новым взводным. Не сидел бы…

Как про него, младшего лейтенанта Волкова, сказал старлей Русаков, бывший тогда командиром роты? «Мальчишка-желторотик». Но обидно не было. Да и какая там, к чертям собачьим, обида! Что было, то было…

Эх-ма-а-а! Что душу-то теребить?! Сколько их тогда полегло! Бог ты мой! А сколько таких «желторотиков» прошло у него перед глазами за все годы окопной жизни? Не счесть. Мальчишки, мальчишки… Одно слово: кубари-кубарики.

…Иван невольно провожал взглядом исчезающие у корявых, в сучьях, досок обшивки потолка сизые колечки дыма. Вот так же пускал их Димка Полунин. Дружок его училищный. Митька – так привычно называли его в их учебной роте. Показывал он Ивану, как красиво и слегка небрежно пускать колечки. Изящно у него получалось. Загляденье. Глаз не оторвешь! А теперь некому уже демонстрировать свое умение. Митька, Митька!..

– Давай по второй? – Волков разлил остатки водки, заметив, как обмяк, отошел от былой окаменелости младший лейтенант. – Давай, Иван Тимофеевич, за друзей твоих! Земля им пусть пухом…

И первым выпил, не чокаясь, занюхав рукавом выгоревшей до белизны, видавшей виды хэбэшной гимнастерки. А рука его уже мусолила, покручивала между пальцами желанную папироску.

– Как я вижу, не балуешься? Ну, молодец, одобряю! Табак – дело дрянь, да куда от привычки денешься? После войны сразу брошу, вот увидишь. Слово – закон!

Волков улыбнулся. Красивая у него была улыбка. Мужская. Открытая. Таким вот на всю жизнь и запомнил его Иван. Улыбающимся. С «Беломориной» в уголке рта. А у карих лучистых глаз пролегли первые ранние морщинки. Хлебнул, видать, горя через край его ротный! Досталось ему на фронте. Еще как досталось! Сотканы, наверное, морщинки многими печалями. Сколько им подписано похоронок, старательно заполненных рукой штабного писаря: «Ваш сын… Ваш отец… Ваш муж… Ваш брат… Рядовой… Сержант… Лейтенант… Погиб смертью храбрых в боях за свободу и независимость нашей Родины у деревни… на высоте… при освобождении…»

ФОТО ИЗ АРХИВА МУЗЕЯ ПОБЕДЫ

А для него они были просто солдаты. Его солдаты! И делил он с ними поровну и непролазную грязь российских дорог, и последний сухарь черного хлеба, и глоток наркомовских. А уж сколько вместе на брюхе верст проползти пришлось – и не сосчитать! Они все были его братья. Фронтовые друзья-товарищи. И ничего нет выше этого святого мужского братства! И потому-то так невыносимо муторно было на душе ротного, когда он видел очередной казенный бланк с фиолетовой гербовой печатью. Хоть криком кричи!

Ваш сын… Ваш отец… Ваш муж… Ваш брат… Ваш… Ваш… Ваш…

Горе горькое плескалось через край, когда рука касалась этого страшного кусочка бумаги.

18.

Сколько еще будет этих самых безымянных высот, русских деревенек с незатейливым погостом и старенькой полуразрушенной церковкой, притулившейся на взгорке у березовой рощицы? Сколько еще будет горя? Наверное, реки и океаны вдовьих и материнских слез…

Вот и теперь оставит его рука свой росчерк на похоронках, заготовленных на младших лейтенантов, так и не ставших командирами взводов в его, Волкова, роте. Он даже в лица им не успел взглянуть. Браташев – один из немногих, кто чудом уцелел в этой мясорубке…

«А ротный того… Мужик толковый… – в захмелевшей голове загудело, приятная истома наполнила все закоулки измотанного тела. – Только меня из всех офицеров и пригласил… Специально… Чтобы мне – того… Легче было…»

Эх, взводный, взводный! Легче не будет! Погоди чуток, смерть еще не раз покажет, кто и чего стоит на этом белом свете. Да еще как покажет!

Нелепо, глупо и страшно начиналась для него война. Глупо? Но, пожалуй, это – адская закономерность в такой ситуации. Кровавое безудержное безобразие непосильно для сознания. Неподъемна ноша сия для здравого рассудка.

…В раннее весеннее утро входило ласковое безмятежное солнышко. Именно входило. Неспешно. Сочными малиновыми красками. И все окрест было всецело в плену этой малиновой неспешности. Да и куда торопиться? Зачем? Как сладок и приветлив этот плен!

Синева безоблачного неба простерла навстречу ему свои объятия. Благодать, да и только! И где-то высоко-высоко – не узреешь глазом – в этой бездонной синеве жаворонок пел свою звонкую песню. Тысячи молодых бесшабашных голов искали любопытными глазами безудержного певца майской пасторали. Да где там… Не найдешь! Но поет, поет-то как! Заслушаешься. Здорово!

Ехали на войну и на тебе… Нет войны! Разве в такое утро может быть война? Ерунда все это! Чепуха на постном масле! Вон, девчата-зенитчицы – и те, видать, сомлели. Да и как тут не сомлеть, когда кругом такая нега. Не устоишь. Ведь это как праздник после душной тесноты теплушек.

Но все они еще не знали, что ненасытный молох войны уже обдал каждого из них своим незримым смертельным дыханием, поделив раз и навсегда всю их оставшуюся жизнь – кому суждено будет не умереть – на «до» и «после».

Смачно вздыхали паровозы, нарушая гудками на разъезде сказочную хрустальную нежность нарождавшегося дня. И то там, то тут зычно заголосили команды: «Раз-гру-жа-а-ай-ся-а-а!»

На станцию состав за составом прибывали новые эшелоны. Такие же, как и они, стриженые лейтенанты. Кубари.

– Первая команда, стано-и-и-ись!

– Вторая команда, стро-и-и-ться-а-а! – эхом вторил ему другой суровый командирский голос.

19.

Вот и наступил их первый фронтовой день. Беззаботно нежилось майское солнышко, неслышно касаясь стриженых затылков. Растекалось теплом по тысячам мальчишеских плеч. Этот день так не походил на войну!

И разгружались, строились, поспешно занимая свое место в строю, новоиспеченные «младшие» с алыми петлицами и кубарями, поедая глазами прибывших «покупателей» с передовой.

«Погоны на них! Погоны… Ничего себе! Неслыханное дело!»

Пока ехали, пришел на фронт приказ Верховного: армии – надеть погоны! Всем поголовно. Точка…

Занимая свое привычное, училищное, место в шеренгах, нет-нет да и пялились обалдело в необъятную небесную лазурь, где по-прежнему неутомимо выдавал заливистую трель пернатый солист. Ему-то куда спешить?..

Две легкие тени пронеслись у них над головами.

– Наши! Наши! – зашелестело возбужденно по шеренгам. – Смотри, смотри!..

И уже никто не слышал команды старших офицеров. Тысячи глаз завороженно провожали двойку «Яков», взмывших серебристыми телами в самую идиллию майского утра. Вот это да!

– Наши! Наши! – многие увидели боевые самолеты впервые, и зрелище, надо сказать, было что надо. – Наши! Наши-и-и-и!

А двойка дежурных краснозвездных истребителей, не нарушая боевого порядка – один ведущий, другой ведомый, закружилась в стремительном танце над станцией, над скоплением эшелонов, людей, техники, боеприпасов, наматывая вираж за виражом, потеснив сладкоголосого солиста.

– У-у-у-х-х, ты-ы-ы! Вот бы к ним! – радостное возбуждение охватило всех. Так радоваться могли лишь дети. Пусть взрослые, но по сути своей все же мальчишки. – Наши-и-и!

А тогда он, младший лейтенант Браташев, не знал еще, как, впрочем, не знали тысячи его сверстников, как унизительна бывает смерть. Как нелепа и случайна. Беспощадна! И главное, как! Разом всех, чохом. За считанные минуты. Оставив после себя груды разорванных, искромсанных тел. Тысячи тел!

(Продолжение следует)

12 МАЯ, ПОНЕДЕЛЬНИК

ПЕРВЫЙ

5.00 Телеканал "Доброе утро".
9.00, 12.00, 3.00 Новости.
9.10 "Модный приговор". [0+]
10.00 "Жить здорово!" [16+]
10.50 "АнтиФейк". [16+]
11.20, 12.10 Х/ф "Белорусский вокзал". [0+]
13.25, 16.25, 23.45, 3.05 ПОДКАСТ.ЛАБ. [16+]
16.00, 19.00 Новости (с субтитрами).
16.35 "Давай поженимся!" [16+]
17.30 "Мужское / Женское". [16+]
18.25, 19.15 Информационный канал. [16+]
19.50 "Пусть говорят". [16+]
21.00 "Время".
21.45 Т/с "Палач". [16+]
22.45 "Большая игра". [16+]

РОССИЯ-1

5.00 Утро России.
9.00, 11.00, 14.00, 16.30, 20.00, 3.00 Вести.
9.30 Местное время.
9.55 О самом главном. [12+]
11.30, 21.10 Вести. Местное время.
12.00, 18.00 "60 минут". [12+]
14.30, 2.10, 3.30 Т/с "Дама с собачкой". [12+]
17.00 "Малахов". [16+]
21.30 Т/с "Маня и Груня". [16+]
23.30 Вечер с Владимиром Соловьёвым. [12+]
4.27 Перерыв в вещании.

ТВ-ЦЕНТР

6.00 "Настроение".
8.10, 5.30 "Смех, дрожь и видео". [16+]
8.45 Х/ф "Соколова подозревает всех". [12+]
10.45, 14.50, 0.30 "Петровка, 38". [16+]
10.55 "Городское собрание". [12+]
11.30, 14.30, 17.50, 22.00, 0.00 События.
11.50 Т/с "Анатомия убийства". [12+]
13.45, 4.55 "Мой герой". [12+]
15.00, 2.50 Х/ф "Абонемент на расследование. Ночной гость". [12+]
17.00 Д/ф "Обмануть звезду". [16+]
18.15 Х/ф "Танцы на песке". [16+]
22.35 Специальный репортаж. [16+]
23.05 "Знак качества". [16+]
0.45 Д/ф "90-е. Деньги исчезают в полночь". [16+]
1.25 Д/с "Назад в СССР". [16+]
2.05 Прощание. [16+]
4.15 Д/ф "Евгения Ханаева. Поздняя любовь". [12+]
5.55 Перерыв в вещании.

НТВ

5.00 Т/с "Морские дьяволы. Смерч. Судьбы". [16+]
6.30 "Утро. Самое лучшее". [16+]
8.00, 10.00, 13.00, 16.00, 19.00, 23.35 "Сегодня".
8.25, 10.35 Т/с "Морские дьяволы". [16+]
13.25 "Чрезвычайное происшествие".
14.00 "Место встречи". [16+]
16.45 "За гранью". [16+]
17.50 "ДНК". [16+]
20.00 Т/с "Злые люди". [16+]
22.15, 0.00 Т/с "Лихач". [16+]
0.55 Т/с "Рикошет". [16+]
4.15 Т/с "Агентство скрытых камер". [16+]

КУЛЬТУРА

6.30 Диалоги о животных.
7.20 Черные дыры. Белые пятна.
8.00 Х/ф "Мегрэ колеблется".
9.30 Д/с "Невский ковчег. Теория невозможного".
10.00, 12.30, 17.00, 19.30 Новости культуры.
10.15 "Наблюдатель".
11.10, 1.05 XX век.
12.45, 23.55 Новости. Подробно. АРТ.
13.00 Д/ф "Роман в камне".
13.30 Линия жизни.
14.25 Х/ф "Гляди веселей".
15.35 Д/ф "Архипелаг Земля".
16.30 Д/с "Передвижники".
17.15 Мастера российской концертной сцены.
17.50, 2.35 Д/с "Забытое ремесло".
18.05 "Рассказы из русской истории".
19.00, 2.10 Д/ф "Время непохожих".
19.45 Главная роль.
20.05 "Правила жизни".
20.30 "Спокойной ночи, малыши!"
20.45 Д/с "Свидетели времени".

ДОМАШНИЙ

6.30, 4.05 "6 кадров". [16+]
6.40, 5.25 По делам несовершеннолетних. [16+]
7.45, 4.35 Давай разведёмся! [16+]
8.45, 2.25 Тест на отцовство. [16+]
10.55, 23.00 Д/с "Понять. Простить". [16+]
12.00, 0.05 Д/с "Порча". [16+]
13.10, 1.05 Д/с "Знахарка". [16+]
13.45, 1.30 Д/с "Верну любимого". [16+]
14.20, 2.00 Д/с "Голоса ушедших душ". [16+]
14.55 Х/ф "Забытый рецепт любви". [16+]
19.00 Х/ф "На крыльях счастья". [16+]

ТНТ

7.00, 6.00 "Утро ТНТ". [16+]
8.00, 2.10, 3.05, 3.55, 4.40, 5.30 "Однажды в России". [16+]
9.00 "Сокровища императора". [16+]
12.20 "Титаны". [16+]
14.30, 15.00, 15.30, 16.00, 16.30, 17.00, 17.30, 18.00, 18.30, 19.00, 19.30 Т/с "СашаТаня". [16+]
20.00, 20.25 Т/с "Казачок". [16+]
21.00 Т/с "Бедные смеются, богатые плачут". [16+]
22.00 Х/ф "Бременские музыканты". [6+]
0.15 Х/ф "О чем молчат французы". [12+]

СТС

6.00, 4.40 М/с "Три кота". [0+]
7.00 М/с "Маша и Медведь". [0+]
7.20 В темноте. Секреты сезона. [16+]
8.00 Богатырские игры. [16+]
10.15 Премьера. Богатырские игры. Секреты сезона. [16+]
11.20 Х/ф "Поехали!" [16+]
13.15 Х/ф "Форсаж в Паттайе". [16+]
14.55 Х/ф "Форсаж. Китайский дрифт". [12+]
17.00 Х/ф "Перевозчик-3". [16+]
19.00 Т/с Премьера. "Мой брат - клон". [16+]
20.00 Х/ф Впервые на СТС. "Добро пожаловать в рай". [16+]
22.00 Х/ф "Области тьмы". [16+]
0.05 Х/ф Впервые на СТС. "Миссия НЛО". [12+]
2.15 Т/с "Два отца и два сына". [16+]

ТВ-3

6.00, 5.45 М/ф "Мультфильмы". [0+]
8.00 М/с "Леди Баг и Супер-Кот". [6+]
8.30, 15.00, 18.00, 23.00 Новости. [16+]
8.40 Т/с "Бим". [16+]
9.45, 10.15, 10.50, 11.20, 12.00, 12.30, 13.00, 13.30, 14.00, 14.30, 15.10 Гадалка. [16+]
15.15, 15.45, 16.20 Д/с "Слепая". [16+]
17.00, 17.45, 18.10 Т/с "Лиса". [16+]
19.00, 20.15, 21.30 Т/с "Лесник. Своя земля". [16+]
22.45, 23.10 Х/ф "Дочь Бога". [16+]
0.45 Кадони шоу. [16+]
1.40 Итоги с Малькевичем. [16+]
2.30 Экстра такси. [16+]
2.45, 3.30, 4.15, 5.00 Т/с "Учитель в законе. Схватка". [16+]

ЗВЕЗДА

5.30 Т/с "Русские амазонки". [16+]
7.00 "Сегодня утром". [12+]
9.00, 13.00, 19.00 Новости дня. [16+]
9.15 Д/с "Освобождение: решающие битвы". [16+]
11.00, 23.15 Х/ф "Ошибка резидента". [12+]
13.20, 3.40 Т/с "Смерть шпионам!" [16+]
17.35 Д/с "Москва - фронту". [16+]
18.00 Д/с "Освобождая Родину". [16+]
18.50 "Специальный репортаж". [16+]
19.20 "По горячим следам". [16+]
20.10 "Скрытые угрозы" с Николаем Чиндяйкиным. [16+]
21.00 "Открытый эфир". [16+]
22.45 "Между тем" с Наталией Метлиной. [12+]
0.40 Х/ф "Казачья застава". [12+]
1.55 Х/ф "Гонка с преследованием". [12+]

6ТВ

7.00, 8.50, 11.25, 19.30, 22.05, 23.35, 1.15, 4.50 Большой город. [16+]
7.40, 10.10, 14.10, 16.40, 21.45, 0.55 Актуальное интервью. [6+]
8.00, 13.30 Жить легко. [16+]
9.25, 5.25 Д/с "Вторая мировая. Пламя и сталь". [16+]
10.30, 14.30 Д/с "Земля людей". [16+]
11.00, 13.00 Д/с "Энциклопедия загадок". [12+]
12.05 Д/ф "Прокуроры-9". [16+]
15.00, 15.50 Т/с "Точки опоры". [16+]
17.00, 17.45 Т/с "Правила маскарада". [16+]
18.40 Д/ф "Прокуроры 3. Возмездие. После Нюрнберга". [16+]
20.05, 20.55, 22.45, 0.15 Т/с "Чокнутая-2". [16+]
1.55 Программы с субтитрами. [16+]
6.00 Д/ф "Имена нелегальной разведки". [16+]

ГУБЕРНИЯ

7.00, 10.10 Утро с Губернией. [0+]
9.00, 12.05 Школа здоровья. [16+]
9.10, 5.25 Т/с "Красный Яр". [16+]
11.15, 4.30 Слово веры. [12+]
11.35, 17.05 Д/с "Энциклопедия загадок". [12+]
13.10, 14.05 Х/ф "Улики из прошлого. Индийская невеста". [16+]
15.00, 15.45, 16.50, 19.00, 20.55, 22.45, 1.35, 2.55, 6.20 Новости. [16+]
15.15 Один день в городе. [16+]
16.05 Д/с "Вызывайте кинолога". [16+]
17.45 Т/с "Ледников". [16+]
18.35 Час у дачи. [16+]
19.45, 20.45, 21.40, 23.30, 2.05, 2.45, 3.30, 4.25, 6.15 Место происшествия. [16+]
19.50, 21.45, 2.10, 3.35 Говорит Губерния. [16+]
23.40 Х/ф "72 часа". [16+]
4.50 Д/с "Больше, чем любовь". [16+]
6.55 Перерыв в вещании.

13 МАЯ, ВТОРНИК

ПЕРВЫЙ

5.00 Телеканал "Доброе утро".
9.00, 3.00 Новости.
9.05 "Модный приговор". [0+]
9.55 "Жить здорово!" [16+]
10.40 "АнтиФейк". [16+]
11.10, 16.20, 18.25, 19.15 Информационный канал. [16+]
16.00, 19.00 Новости (с субтитрами).
16.35 "Давай поженимся!" [16+]
17.30 "Мужское / Женское". [16+]
19.50 "Пусть говорят". [16+]
21.00 "Время".
21.45 Т/с "Палач". [16+]
22.45 "Большая игра". [16+]
23.45 Д/ф Премьера. "Александр Проханов. Проповедь". [18+]
0.20, 3.05 ПОДКАСТ.ЛАБ. [16+]

РОССИЯ-1

5.00 Утро России.
9.00, 11.00, 14.00, 16.30, 20.00, 3.00 Вести.
9.30 Местное время.
9.55 О самом главном. [12+]
11.30, 21.10 Вести. Местное время.
12.00, 18.00 "60 минут". [12+]
14.30, 2.10, 3.30 Т/с "Дама с собачкой". [12+]
17.00 "Малахов". [16+]
21.30 Т/с "Маня и Груня". [16+]
23.30 Вечер с Владимиром Соловьёвым. [12+]
4.27 Перерыв в вещании.

ТВ-ЦЕНТР

8.15 "Доктор И..." [16+]
8.45 Х/ф "Соколова подозревает всех". [12+]
10.40 Д/ф "Актёрские драмы. Дерусь, потому что дерусь". [16+]
11.30, 14.30, 17.50, 22.00 События.
11.50 Т/с "Анатомия убийства". [12+]
13.45, 4.55 "Мой герой". [12+]
14.50 Город новостей.
15.05, 2.50 Х/ф "Абонемент на расследование. Ночной гость". [12+]
16.55 Д/ф "Позднее отцовство". [16+]
18.15 Х/ф "Танцы на углях". [16+]
22.35 "Закон и порядок". [16+]
23.05 Д/ф "Звёздные килограммы". [16+]
0.00 События. 25-й час.
0.30 "Петровка, 38". [16+]
0.45 "Хроники московского быта". [12+]
1.30 Д/с "Назад в СССР". [16+]
2.10 Прощание. [16+]
4.15 Д/ф "Павел Кадочников. Затерянный герой". [12+]

НТВ

4.45, 8.25, 10.35 Т/с "Морские дьяволы". [16+]
6.30 "Утро. Самое лучшее". [16+]
8.00, 10.00, 13.00, 16.00, 19.00, 23.35 "Сегодня".
13.25 "Чрезвычайное происшествие".
14.00 "Место встречи". [16+]
16.45 "За гранью". [16+]
17.50 "ДНК". [16+]
20.00 Т/с "Злые люди". [16+]
22.15, 0.00 Т/с "Лихач". [16+]
1.00 Т/с "Рикошет". [16+]
4.20 Т/с "Агентство скрытых камер". [16+]

КУЛЬТУРА

6.30 Диалоги о животных.
7.20 Театральная летопись.
8.10 Х/ф "Мегрэ колеблется".
9.40, 2.40 Д/с "Первые в мире".
10.00, 12.30, 17.00, 19.30 Новости культуры.
10.15 "Наблюдатель".
11.10, 1.05 XX век.
12.45, 23.55 Новости. Подробно. Книги.
13.00 Д/ф "Дневник лейтенанта Мелетина".
13.45 Д/с "Острова".
14.25 Х/ф "Гляди веселей".
15.45 "Сати. Нескучная классика..."
16.30 Д/с "Коллекция".
17.15 Мастера российской концертной сцены.
18.05, 0.10 Д/с "Великие мегаполисы древности".
19.00, 2.20 Д/ф "Время непохожих".
19.45 Главная роль.
20.05 "Правила жизни".
20.30 "Спокойной ночи, малыши!"
20.45 Искусственный отбор.
21.30 "Белая студия".

ДОМАШНИЙ

6.30, 5.30 По делам несовершеннолетних. [16+]
7.15, 4.40 Давай разведёмся! [16+]
8.15, 2.25 Тест на отцовство. [16+]
10.30, 23.00 Д/с "Понять. Простить". [16+]
11.40, 0.10 Д/с "Порча". [16+]
12.45, 1.05 Д/с "Знахарка". [16+]
13.30, 1.30 Д/с "Верну любимого". [16+]
14.05, 2.00 Д/с "Голоса ушедших душ". [16+]
14.40 Х/ф "Идеальное решение". [16+]
19.00 Х/ф "Вторая жизнь веры". [16+]
4.05 "6 кадров". [16+]

ТНТ

7.00, 6.00 "Утро ТНТ". [16+]
8.00, 9.00, 10.00, 3.10, 3.55, 4.40, 5.25 "Однажды в России". [16+]
11.00, 11.30, 12.00, 12.30, 13.00, 13.30, 14.00, 14.30, 15.00, 15.30, 16.00, 16.30, 17.00, 17.30, 18.00, 18.30 Т/с "СашаТаня". [16+]
19.00, 19.30, 20.00, 20.30 Т/с "Казачок". [16+]
21.00 Т/с "Бедные смеются, богатые плачут". [16+]
22.00 Х/ф "Агент под прикрытием". [16+]
23.50 Х/ф "Рай для дурака". [18+]
1.35 Х/ф "Муви 43". [18+]

СТС

6.00, 4.55 М/с "Три кота". [0+]
7.00 М/с "Маша и Медведь". [0+]
8.10 Т/с "Тётя Марта". [16+]
12.05 Х/ф "30 безумных желаний". [16+]
14.05 Х/ф "Как выжить без смартфона". [16+]
16.00 Х/ф "Билл и Тед". [16+]
17.55 Т/с "Мой брат - клон". [16+]
19.00 Т/с Премьера. "Мой брат - клон". [16+]
20.00 Х/ф "Воздушный маршал". [16+]
22.05 Х/ф Впервые на СТС. "Флешбэк". [16+]
0.25 Х/ф "После. Навсегда". [16+]
2.05 Т/с "Сеня-Федя". [16+]

ТВ-3

6.00, 5.15 М/ф "Мультфильмы". [0+]
8.00 М/с "Леди Баг и Супер-Кот". [6+]
8.30, 15.00, 18.00, 23.00 Новости. [16+]
8.40 Т/с "Бим". [16+]
9.45, 10.15, 10.50, 11.20, 12.00, 12.30, 13.00, 13.30, 14.00, 14.30, 15.10 Гадалка. [16+]
15.15, 15.45, 16.20 Д/с "Слепая". [16+]
17.00, 18.10 Т/с "Лиса". [16+]
19.15, 20.30, 21.30 Т/с "Лесник. Своя земля". [16+]
22.45, 23.10 Х/ф "Стрела возмездия". [16+]
1.00, 1.45, 2.30, 3.15, 3.45, 4.30 Т/с "Учитель в законе. Схватка". [16+]

ЗВЕЗДА

5.20, 13.20, 3.40 Т/с "Смерть шпионам!" [16+]
7.00 "Сегодня утром". [12+]
9.00, 13.00, 19.00 Новости дня. [16+]
9.15, 21.00 "Открытый эфир". [16+]
11.00, 23.15 Х/ф "Ошибка резидента". [12+]
17.35 Д/с "Москва - фронту". [16+]
18.00 Д/с "Освобождая Родину". [16+]
18.50 "Специальный репортаж". [16+]
19.20 "По горячим следам". [16+]
20.10 Д/с "Улика из прошлого". [16+]
22.45 "Между тем" с Наталией Метлиной. [12+]
0.40 Х/ф "Семь часов до гибели". [12+]
1.45 Х/ф "Казачья застава". [12+]
3.05 Д/с "Трудовой фронт Великой Отечественной". [16+]

6ТВ

7.00, 8.50, 11.25, 19.30, 22.05, 23.35, 1.15, 4.50 Большой город. [16+]
7.40, 10.10, 14.10, 16.40, 21.45, 0.55 Актуальное интервью. [6+]
8.00, 13.30, 18.40 Жить легко. [16+]
9.25, 5.25 Д/с "Вторая мировая. Пламя и сталь". [16+]
10.30, 14.30 Д/с "Земля людей". [16+]
11.00, 13.00 Д/с "Энциклопедия загадок". [12+]
12.05 Х/ф "Вселенский заговор". [16+]
15.00, 15.50 Т/с "Точки опоры". [16+]
17.00, 17.45 Т/с "Правила маскарада". [16+]
20.05, 20.55, 22.45, 0.15 Т/с "Чокнутая-2". [16+]
1.55 Программы с субтитрами. [16+]
6.00 Д/ф "Имена нелегальной разведки". [16+]

ГУБЕРНИЯ

7.00, 10.30 Утро с Губернией. [0+]
9.00 Час у дачи. [16+]
9.20 Школа здоровья. [16+]
9.30, 5.30 Т/с "Красный Яр". [16+]
11.35, 15.00, 16.35, 19.00, 20.55, 22.45, 2.10, 3.35, 6.20 Новости. [16+]
12.10, 17.00, 19.50, 21.45, 1.20, 2.45, 4.10 Говорит Губерния. [16+]
13.10, 14.05 Х/ф "Улики из прошлого. Индийская невеста". [16+]
15.15, 5.00 Один день в городе. [16+]
15.50 Д/с "Больше, чем любовь". [16+]
18.05, 23.40, 0.35 Т/с "Ледников". [16+]
19.45, 20.45, 21.40, 23.30, 2.40, 4.05, 6.15 Место происшествия. [16+]
6.55 Перерыв в вещании.

14 МАЯ, СРЕДА

ПЕРВЫЙ

5.00 Телеканал "Доброе утро".
9.00, 3.00 Новости.
9.05 "Модный приговор". [0+]
9.55 "Жить здорово!" [16+]
10.40 "АнтиФейк". [16+]
11.10, 16.20, 18.25, 19.15 Информационный канал. [16+]
16.00, 19.00 Новости (с субтитрами).
16.35 "Давай поженимся!" [16+]
17.30 "Мужское / Женское". [16+]
19.50 "Пусть говорят". [16+]
21.00 "Время".
21.45 Т/с "Палач". [16+]
22.45 "Большая игра". [16+]
23.45 Д/ф Премьера. "Александр Проханов. Проповедь". [18+]
0.20, 3.05 ПОДКАСТ.ЛАБ. [16+]

РОССИЯ-1

5.00 Утро России.
9.00, 11.00, 14.00, 16.30, 20.00, 3.00 Вести.
9.30 Местное время.
9.55 О самом главном. [12+]
11.30, 21.10 Вести. Местное время.
12.00, 18.00 "60 минут". [12+]
14.30, 2.10, 3.30 Т/с "Дама с собачкой". [12+]
17.00 "Малахов". [16+]
21.30 Т/с "Маня и Груня". [16+]
23.30 Вечер с Владимиром Соловьёвым. [12+]
4.27 Перерыв в вещании.

ТВ-ЦЕНТР

6.00 "Настроение".
8.15 "Доктор И..." [16+]
8.45 Х/ф "Соколова подозревает всех". [12+]
10.40, 2.05 Д/ф "Актёрские драмы. Роль как проклятье". [16+]
11.30, 14.30, 17.50, 22.00 События.
11.50 Т/с "Анатомия убийства". [12+]
13.45, 4.55 "Мой герой". [12+]
14.50 Город новостей.
15.05, 2.50 Х/ф "Абонемент на расследование. Опасные желания". [12+]
17.00 Д/ф "Родить любой ценой". [16+]
18.15 Х/ф "Танцы в темноте". [12+]
22.35 "Хватит слухов!" [16+]
23.05 Прощание. [16+]
0.00 События. 25-й час.
0.30 "Петровка, 38". [16+]
0.45 Д/ф "Суд истории. Нюрнберг". [16+]
1.25 Д/с "Приговор". [16+]
4.15 Д/ф "Юрий Беляев. Аристократ из Ступино". [12+]

НТВ

4.50, 8.25, 10.35 Т/с "Морские дьяволы". [16+]
6.30 "Утро. Самое лучшее". [16+]
8.00, 10.00, 13.00, 16.00, 19.00, 23.35 "Сегодня".
13.25 "Чрезвычайное происшествие".
14.00 "Место встречи". [16+]
16.45 "За гранью". [16+]
17.50 "ДНК". [16+]
20.00 Т/с "Злые люди". [16+]
22.15, 0.00 Т/с "Лихач". [16+]
1.00 Т/с "Рикошет". [16+]
4.20 Т/с "Агентство скрытых камер". [16+]

КУЛЬТУРА

6.30 Диалоги о животных.
7.20 Театральная летопись.
8.20, 22.10 Т/с "Мегрэ".
10.00, 12.30, 17.00, 19.30 Новости культуры.
10.15 "Наблюдатель".
11.10, 1.05 XX век.
12.45, 23.55 Новости. Подробно. Кино.
13.00 Искусственный отбор.
13.45 Д/с "Свидетели времени".
14.25 Х/ф "Гляди веселей".
15.45 "Белая студия".
16.30 "Библейский сюжет".
17.15 Мастера российской концертной сцены.
18.05, 0.10 Д/с "Великие мегаполисы древности".
19.00, 2.05 Д/ф "Время непохожих".
19.45 Главная роль.
20.05 "Правила жизни".
20.30 "Спокойной ночи, малыши!"
20.45 Абсолютный слух.
21.30 Власть факта.
2.30 Д/ф "Роман в камне".

ДОМАШНИЙ

6.30, 5.30 По делам несовершеннолетних. [16+]
7.25, 4.40 Давай разведёмся! [16+]
8.25, 2.20 Тест на отцовство. [16+]
10.40, 22.55 Д/с "Понять. Простить". [16+]
11.45, 0.00 Д/с "Порча". [16+]
12.50, 1.00 Д/с "Знахарка". [16+]
13.35, 1.25 Д/с "Верну любимого". [16+]
14.10, 1.55 Д/с "Голоса ушедших душ". [16+]
14.45 Х/ф "Слёзы осушит ветер". [16+]
19.00 Х/ф "Осенний роман". [16+]
4.00 "6 кадров". [16+]

ТНТ

7.00, 6.00 "Утро ТНТ". [16+]
8.00, 9.00, 10.00, 5.05, 5.50 "Однажды в России". [16+]
11.00, 11.30, 12.00, 12.30, 13.00, 13.30, 14.00, 14.30, 15.00, 15.30, 16.00, 16.30, 17.00, 17.30, 18.00, 18.30 Т/с "СашаТаня". [16+]
19.00, 19.30, 20.00, 20.30 Т/с "Казачок". [16+]
21.00 Т/с "Бедные смеются, богатые плачут". [16+]
22.00 Х/ф "Иллюзия обмана". [16+]
0.05 Х/ф "Иллюзия обмана-2". [12+]
2.20 Х/ф "Робо". [16+]

СТС

6.00, 4.50 М/с "Три кота". [0+]
7.00 М/с "Маша и Медведь". [0+]
8.00 Т/с "Тётя Марта". [16+]
11.20 Х/ф "Стоп-кран". [12+]
13.15 Х/ф Впервые на СТС. "Праздничный переполох". [16+]
15.40 Х/ф "Области тьмы". [16+]
17.55 Т/с "Мой брат - клон". [16+]
19.00 Т/с Премьера. "Мой брат - клон". [16+]
20.00 Х/ф "Мегалодон". [16+]
22.00 Х/ф "На глубине 6 футов". [16+]
0.05 Х/ф "Добро пожаловать в рай". [18+]
1.55 Т/с "Выжить после". [16+]

ТВ-3

6.00, 5.15 М/ф "Мультфильмы". [0+]
8.00 М/с "Леди Баг и Супер-Кот". [6+]
8.30, 15.00, 18.00, 23.00 Новости. [16+]
8.40 Т/с "Бим". [16+]
9.45, 10.15, 10.50, 11.20, 12.00, 12.30, 13.00, 13.30, 14.00, 14.30, 15.10 Гадалка. [16+]
15.15, 15.45, 16.20 Д/с "Слепая". [16+]
17.00, 18.10 Т/с "Лиса". [16+]
19.15, 20.15, 21.30 Т/с "Лесник. Своя земля". [16+]
22.45, 23.10 Х/ф "Ледяной страх". [16+]
1.00, 1.45, 2.30, 3.00, 3.45, 4.30 Т/с "Пятницкий". [16+]

ЗВЕЗДА

5.15 Т/с "Смерть шпионам!" [16+]
7.00 "Сегодня утром". [12+]
9.00, 13.00, 19.00 Новости дня. [16+]
9.15, 21.00 "Открытый эфир". [16+]
11.00, 23.15 Х/ф "Судьба резидента". [12+]
13.25, 18.50 "Специальный репортаж". [16+]
13.40, 19.20 "По горячим следам". [16+]
14.20, 3.40 Т/с "Смерть шпионам. Крым". [16+]
20.10 Д/с "Секретные материалы". [16+]
22.45 "Между тем" с Наталией Метлиной. [12+]
0.50 Х/ф "След в океане". [12+]
2.10 Х/ф "Семь часов до гибели". [12+]
3.20 Д/с "Москва - фронту". [16+]

6ТВ

7.00, 8.50, 11.25, 19.30, 22.05, 23.35, 1.15, 4.50 Большой город. [16+]
7.40, 10.10, 14.10, 16.40, 21.45, 0.55 Актуальное интервью. [6+]
8.00, 13.30, 18.40 Жить легко. [16+]
9.25, 5.25 Д/с "Вторая мировая. Пламя и сталь". [16+]
10.30, 14.30 Д/с "Земля людей". [16+]
11.00, 13.00 Д/с "Энциклопедия загадок". [12+]
12.05 Х/ф "Вселенский заговор". [16+]
15.00, 15.50 Т/с "Точки опоры". [16+]
17.00, 17.45 Т/с "Правила маскарада". [16+]
20.05, 20.55, 22.45, 0.15 Т/с "Чокнутая-2". [16+]
1.55 Программы с субтитрами. [16+]
6.00 Д/ф "Имена нелегальной разведки". [16+]

ГУБЕРНИЯ

7.00 Профилактика на канале с 7.00 до 15.00.
15.00, 16.35, 19.00, 20.55, 22.45, 2.10, 3.35, 6.20 Новости. [16+]
15.15, 5.00 Один день в городе. [16+]
15.50 Д/с "Больше, чем любовь". [16+]
17.00, 19.50, 21.45, 1.20, 2.45, 4.10 Говорит Губерния. [16+]
18.05, 23.40, 0.35 Т/с "Ледников". [16+]
19.45, 20.45, 21.40, 23.30, 2.40, 4.05, 6.15 Место происшествия. [16+]
5.30 Т/с "Красный Яр". [16+]
6.55 Перерыв в вещании.

15 МАЯ, ЧЕТВЕРГ

ПЕРВЫЙ

5.00 Телеканал "Доброе утро".
9.00, 3.00 Новости.
9.05 "Модный приговор". [0+]
9.55 "Жить здорово!" [16+]
10.40 "АнтиФейк". [16+]
11.10, 16.20, 18.25, 19.15 Информационный канал. [16+]
16.00, 19.00 Новости (с субтитрами).
16.35 "Давай поженимся!" [16+]
17.30 "Мужское / Женское". [16+]
19.50 "Пусть говорят". [16+]
21.00 "Время".
21.45 Т/с "Палач". [16+]
22.45 "Большая игра". [16+]
23.45 Д/ф Премьера. "Александр Проханов. Проповедь". [18+]
0.20, 3.05 ПОДКАСТ.ЛАБ. [16+]

РОССИЯ-1

5.00 Утро России.
9.00, 11.00, 14.00, 16.30, 20.00, 3.00 Вести.
9.30 Местное время.
9.55 О самом главном. [12+]
11.30, 21.10 Вести. Местное время.
12.00, 18.00 "60 минут". [12+]
14.30, 2.10, 3.30 Т/с "Дама с собачкой". [12+]
17.00 "Малахов". [16+]
21.30 Т/с "Маня и Груня". [16+]
23.30 Вечер с Владимиром Соловьёвым. [12+]
4.27 Перерыв в вещании.

ТВ-ЦЕНТР

6.00 "Настроение".
8.15 "Доктор И..." [16+]
8.40 Х/ф "Соколова подозревает всех". [12+]
10.40, 2.10 Д/ф "Актёрские драмы. Любимцы Кремля". [16+]
11.30, 14.30, 17.50, 22.00 События.
11.50 Т/с "Анатомия убийства". [12+]
13.45, 5.00 "Мой герой". [12+]
14.50 Город новостей.
15.05, 2.50 Х/ф "Абонемент на расследование. Опасные желания". [12+]
17.00 Д/ф "Ради звёздной роли". [16+]
18.15 Х/ф "Танцы на стекле". [16+]
22.35 "10 самых..." [16+]
23.05 Д/ф "Легенды эстрады. Актёры, которые поют". [16+]
0.00 События. 25-й час.
0.30 "Петровка, 38". [16+]
0.45 Д/ф "СС. Парад мертвецов". [16+]
1.25 Д/ф "90-е. Лонго против Грабового". [16+]
4.20 "Мифы о еде". [16+]

НТВ

4.50, 8.25, 10.35 Т/с "Морские дьяволы". [16+]
6.30 "Утро. Самое лучшее". [16+]
8.00, 10.00, 13.00, 16.00, 19.00, 23.35 "Сегодня".
13.25 "Чрезвычайное происшествие".
14.00 "Место встречи". [16+]
16.45 "За гранью". [16+]
17.50 "ДНК". [16+]
20.00 Т/с "Злые люди". [16+]
22.15, 0.00 Т/с "Лихач". [16+]
0.55 "Поздняков". [16+]
1.10 "Мы и наука. Наука и мы". [12+]
2.10 Т/с "Рикошет". [16+]

КУЛЬТУРА

6.30 Диалоги о животных.
7.20, 15.35 Театральная летопись.
8.15 Д/с "Забытое ремесло".
8.30, 22.10 Т/с "Мегрэ".
10.00, 12.30, 17.00, 19.30 Новости культуры.
10.15 "Наблюдатель".
11.10, 1.05 XX век.
12.45, 23.55 Новости. Подробно. Театр.
13.00 Абсолютный слух.
13.45 Больше, чем любовь.
14.25 Х/ф "Примите вызов, синьоры!"
16.30 Д/с "Пряничный домик".
17.15 Мастера российской концертной сцены.
18.05 Д/с "Великие мегаполисы древности".
19.00, 2.05 Д/ф "Время непохожих".
19.45 Главная роль.
20.05 Открытая книга.
20.30 "Спокойной ночи, малыши!"
20.45 Д/ф "Леонид Гайдай... И немного о "бриллиантах".
21.30 "Энигма".

ДОМАШНИЙ

6.30, 5.25 По делам несовершеннолетних. [16+]
7.25, 4.35 Давай разведёмся! [16+]
8.25, 2.20 Тест на отцовство. [16+]
10.40, 22.55 Д/с "Понять. Простить". [16+]
11.45, 0.00 Д/с "Порча". [16+]
12.50, 1.00 Д/с "Знахарка". [16+]
13.35, 1.25 Д/с "Верну любимого". [16+]
14.10, 1.55 Д/с "Голоса ушедших душ". [16+]
14.45 Х/ф "Перезвоню позже". [16+]
19.00 Х/ф "Самый счастливый день". [16+]
4.00 "6 кадров". [16+]

ТНТ

7.00, 6.00 "Утро ТНТ". [16+]
8.00, 9.00, 10.00, 3.40, 4.25, 5.10 "Однажды в России". [16+]
11.00, 11.30, 12.00, 12.30, 13.00, 13.30, 14.00, 14.30, 15.00, 15.30, 16.00, 16.30, 17.00, 17.30, 18.00, 18.30 Т/с "СашаТаня". [16+]
19.00, 19.30, 20.00, 20.30 Т/с "Казачок". [16+]
21.00 Т/с "Бедные смеются, богатые плачут". [16+]
22.00 Х/ф "День города". [16+]
23.40 Х/ф "Тренер". [12+]
2.15 Х/ф "Трейсеры". [18+]

СТС

6.00, 4.50 М/с "Три кота". [0+]
7.00 М/с "Маша и Медведь". [0+]
8.10 Т/с "Тётя Марта". [16+]
11.35 Х/ф "Белль и Себастьян: Новое поколение". [12+]
13.35 Х/ф "Король-львёнок". [12+]
15.40 Х/ф "Артур, ты король". [12+]
17.55 Т/с "Мой брат - клон". [16+]
19.00 Т/с Премьера. "Мой брат - клон". [16+]
20.00 Х/ф "Зов волка". [16+]
22.25 Х/ф "Джек Ричер-2: Никогда не возвращайся". [16+]
0.55 Х/ф "На грани". [18+]
2.35 Т/с "Молодёжка". [16+]

ТВ-3

6.00, 5.15 М/ф "Мультфильмы". [0+]
8.00 М/с "Леди Баг и Супер-Кот". [6+]
8.30, 15.00, 18.00, 23.00 Новости. [16+]
8.40 Т/с "Бим". [16+]
9.45, 10.15, 10.50, 11.20, 12.00, 12.30, 13.00, 13.30, 14.00, 14.30, 15.10 Гадалка. [16+]
15.15, 15.45, 16.20 Д/с "Слепая". [16+]
17.00, 18.10 Т/с "Лиса". [16+]
19.15, 20.15, 21.30 Т/с "Лесник. Своя земля". [16+]
22.45, 23.10 Х/ф "Эверли". [16+]
1.00, 1.45, 2.30, 3.15, 4.00, 4.30 Т/с "Пятницкий". [16+]

ЗВЕЗДА

5.15, 14.20, 4.45 Т/с "Смерть шпионам. Крым". [16+]
7.00 "Сегодня утром". [12+]
9.00, 13.00, 19.00 Новости дня. [16+]
9.15, 21.00 "Открытый эфир". [16+]
11.00, 23.15 Х/ф "Судьба резидента". [12+]
13.25, 18.50 "Специальный репортаж". [16+]
13.40, 19.20 "По горячим следам". [16+]
20.10 "Код доступа". [12+]
22.45 "Между тем" с Наталией Метлиной. [12+]
0.40 Х/ф "Шестой". [12+]
2.00 Х/ф "След в океане". [12+]
3.15 Х/ф "По данным уголовного розыска..." [12+]
4.25 Д/с "Москва - фронту". [16+]

6ТВ

7.00, 8.50, 11.25, 19.30, 22.15, 23.45, 1.25, 4.50 Большой город. [16+]
7.40, 10.10, 16.40, 21.55, 1.05 Актуальное интервью. [6+]
8.00, 13.30, 18.40 Жить легко. [16+]
9.25, 5.25 Д/с "Вторая мировая. Пламя и сталь". [16+]
10.30, 14.30 Д/с "Земля людей". [16+]
11.00, 13.00 Д/с "Энциклопедия загадок". [12+]
12.05 Х/ф "Жизнь под чужим солнцем". [16+]
14.10, 21.45 Мы вместе. [16+]
14.20 Дальний Восток - земля приключений. [16+]
15.00, 15.50 Т/с "Точки опоры". [16+]
17.00, 17.45 Т/с "Правила маскарада". [16+]
20.05, 20.55, 22.55, 0.25 Т/с "Чокнутая-2". [16+]
2.05 Программы с субтитрами. [16+]
6.00 Д/ф "Имена нелегальной разведки". [16+]

ГУБЕРНИЯ

7.00, 10.10 Утро с Губернией. [0+]
9.00 Школа здоровья. [16+]
9.10, 5.25 Т/с "Красный Яр". [16+]
11.15, 15.00, 16.35, 19.00, 21.05, 23.05, 0.55, 2.35, 6.20 Новости. [16+]
11.55, 17.00 Говорит Губерния. [16+]
12.50 Х/ф "Первый после бога". [16+]
14.35 Час у дачи. [16+]
15.15 Д/с "Энциклопедия загадок". [12+]
15.50, 4.10, 4.50 Д/с "Больше, чем любовь". [16+]
18.05, 0.05 Т/с "Ледников". [16+]
19.45, 21.00, 21.50, 23.55, 1.25, 3.05, 4.05, 6.15 Место происшествия. [16+]
19.50, 21.55, 1.35, 3.10 Политпрайм. [16+]
20.50, 22.55, 2.25 "Мы вместе". [16+]
6.55 Перерыв в вещании.

ПИСЬМА ГВАРДИИ СЕРЖАНТА МАРКСА ЯКУШИНА

Вспоминаем нашего земляка – участника Великой Отечественной войны, который погиб смертью храбрых.

Наш земляк хабаровчанин Маркс Николаевич Якушин (в семье его звали просто Борисом) родился в 1922 году в поселке Синда Дальневосточного края (ныне Нанайский район Хабаровского края). В армию его призвали в 1941 году, когда вся семья Якушиных уже жила в Хабаровске. Маркс попал в Борисовское (впоследствии Архангельское) военно-инженерное училище. Его сформировали в июле 1940 года в городе Печи близ Ново-Борисова, а в марте 1941-го вышел приказ о передислокации учебного заведения в Архангельск. Там оно получило новое название – Архангельское. Пройдя обучение, боец служил на фронтах Великой Отечественной подрывником.

Погиб Маркс Якушин 4 сентября 1944 г. в бою на территории Эстонии... Был награжден орденами Отечественной войны и Славы III степени, медалью «За оборону Ленинграда».

Фронтовые письма воина передали в редакцию «ПВ» потомки, которые бережно хранят личный архив его матери Нины Яковлевны Якушиной. Она и сама была фронтовым фельдшером медицинской службы, имела ранения...

Письмо 1
Якушиной [в девич. Сергеевой] Нине Яковлевне
г. Молотов-областной [ныне Пермь], часть 334, 5-е отделение

Здравствуй, мама.

Ну право, даже затрудняюсь, о чем тебе и написать. Жизнь однообразна, события для тебя неинтересны. Живу хорошо, здоров, хотя изредка и прихварываю. О выпуске [он – курсант военного училища] ничего не известно, кто знает, когда он будет. Зосе [супруга, ее судьба нам не известна] написал два письма, но ответа от нее не получаю. Попробуй связаться с ней ты. Обещали меня дней на 10 отпустить домой, но это пока осталось обещанием. Я сфотографировался. В следующем письме пришлю тебе свою фотокарточку. Ну, больше писать нечего.

Целую, ваш сын Борис.

13.07.42 г.

Письмо 2
Якушиной Нине Яковлевне
г. Молотов-областной, часть 334, 5-е отделение

Здравствуй, мама!

Получил твое письмо, ответил тебе, но решил написать еще. Ты пишешь, что ты лежишь в госпитале, но где тебя контузило и как, я этого ничего не знаю. Серьезно ли твое положение, тоже не знаю. Я могу лишь догадываться по письму, а догадка мне говорит, что тебя сильно стукнуло, и что твое состояние серьезно; не так-то уж легко провести меня веселым настроением, которым дышит твое письмо. Я, конечно, не хочу омрачать тебя, но мы с тобой люди фронта, так что правда милее всего. Я требую от тебя, чтобы в следующем письме ты мне все написала точно. Посылаю свой гвардейский привет твоим девушкам. Благодарю их от всего сердца за то, что они заботятся о тебе.

Живу я хорошо, питание отличное, хочется только хорошего табаку. Нам изредка дают грамм по 200, так что в праздник я попробовал водочки, и мой день рождения я провел хорошо.

Очень радостно сделалось на душе, как получил сообщение информбюро о том, что крепко всыпали немцам под Сталинградом.

Ну скоро ты, моя дорогая мамулька, не будешь долго получать от меня писем, так что пиши ответ скорее, потому что письмо меня может уже не застать здесь. Но писать продолжай по этому же адресу. Я знаю, что вернусь целым и невредимым. О Зосе не беспокойся. У тебя, кстати, есть адрес Марии Алексеевны? Дай мне его.

Ну ладно, писать кончаю. С приветом, с гвардейским приветом, ваш сын Борис.

Пусть напишут девушки, а то я один, а их много, так что не знаю, кому из них написать.

27/XI-42 г.

Письмо 3
Якушиной Нине Яковлевне
г. Молотов-областной, часть 294, подразделение 2/4

Здравствуй, мама!

Получил твое письмо. Ты пишешь, бываю ли я в Валдае. Вчера был, тут от нас недалеко. Сейчас выпал снег, так что на лыжах 40 минут, не больше. А какие я топчу тропки? Я вообще по тропкам не хожу. По дремучим лесам, в немецком тылу, так, чтобы и белка не заметила. Ты обижаешься, что не писал Шуре. Как же я мог писать, когда меня не было? Выполнял боевую задачу.

И ты, моя дорогая мамочка, не беспокойся, если не будешь получать от меня по 3, а быть может, и больше. Не тронет меня пуля, не беспокойся. Хотелось бы, чтобы ты поехала в Хабаровск к родным, но подумай сама, как жить в городе?

...За это время произошли большие перемены. Когда я был в Архангельске, то получил письмо от Майки. Хотел написать ей, да адрес забыл. Ты вот что, мама, дай-ка адрес Марии Алексеевны, только не пиши мне, что забыла! Твою память я хорошо знаю. Толька наш учится на бронебойщика. Кольку и Кешу убили.

«Удав» в армии в Комсомольске. В общем, все мои товарищи разлетелись кто куда. Война, ничего не попишешь. Но я все же думаю, что живым из этой мясорубки выйду. Наши пехотинцы говорят: дольше бы зима была, а мы, подрывники, – скорей бы лето. Летом и следу нет, и каждый куст спрячет. В общем, если переживу зиму, то жив останусь. Гада немца громим мы неплохо. На своем счету имею двух фрицев, убитых лично мной, одну машину, уничтоженную нашей группой, и в ряде мест по нескольку раз уничтоженные коммуникации. В общем, покою ему не даем, и не один фриц пух с голоду нынешним летом благодаря нашему усердию. Наша победа близка, думаю, что к весне погоним его по всему фронту за северную границу. Ну, до свиданья, крепко жму вашу руку. Ваш Борис.

10.12.42 г.

Письмо 4
Якушиной Нине Яковлевне
г. Молотов-областной, часть 294, подразделение 2/4

Здравствуй, мамочка.

Давно уж не получаю писем, по моим расчетам, письма, в которых я тебе писал о Зосе, ты должна получить. Но почему-то ты мне не отвечаешь, или, может быть, ты уже выписалась.

Я живу хорошо, только сильно беспокоишь ты и Зося. Ты что-то очень тоскуешь. Дорогая моя, не беспокойся так сильно о нас. О моем отношении к ней я тебе уже написал. Тут, по-моему, все ясно. Больше выяснять нечего. Тебя прошу взять Зосю к себе, это поможет и тебе, и ей. Ты будешь не так одинока, а она не так будет нуждаться. Ты говоришь, что получила очень теплое письмо от Шуры, но мне они что-то не пишут, попробую напишу сам. Я хотел бы, чтобы вы с Зосей скорее устроились в Хабаровске. А то сейчас я очень беспокоюсь за вас. В особенности меня напрягают твои письма, тебе никак нельзя находиться в одиночестве.

Ну ладно, до свиданья, дорогая моя мама.

Целую, ваш сын Борис.

18/II-43 г.

Письмо 5
Погореловой Галине Филипповне
[это дочь Филиппа Яковлевича Сергеева – старшего брата мамы Бориса]
Хабаровск II, Клубная, 12

Здравствуй, Галинка!

Ну ты брось обижаться. Я не люблю много писать и пишу лишь тогда, когда получаю письма, а привет я передавал всем, всем. Да, сестренка, утекло время. Вот я уже и солдат, порядком повоевавший, а давно ли воевал на улицах Хабаровска... Как недавно это было, а вот солдат,

(Продолжение на стр. 10–11)

Редакция «ПВ» продолжает цикл публикаций «Письма с фронта», посвященных 80-летию Победы в Великой Отечественной войне, над милитаристской Японией и окончания Второй мировой войны. Если в вашей семье сохранились весточки от фронтовиков, и вы готовы поделиться их историями на страницах нашей газеты, то мы ждем ваших сообщений по телефону **+7 (4212) 35-85-09** или по электронной почте: **pv@todaykhv.ru**. Присылайте нам копии писем, и мы их опубликуем!

(Окончание. Начало на стр. 9)

а ты уже стала, фу-ты ну-ты, мамашей. Да, быстро идет время. От матери тоже, был момент, долго не получал [писем], сейчас получаю, скоро приедет к вам с моей женой. Не удивляйся. Дело прошлое, поторопился.

Немцев бьем неплохо. Ну, до свиданья, крепко жму руку, с гвардейским приветом, твой брат Борис.

26.03.43 г.

Письмо 6
Сергееву А.Я. [Александр Яковлевич – младший брат мамы Бориса].
Хабаровск, ул. Милицейская [ныне Уссурийский бульвар], 9 [где они жили всей семьей до войны]

Здравствуйте, Шура, бабушка, Зина, Рудка, Алька, Вовчик.

Давненько что-то я от вас не получаю писем, да хоть, сознаться по совести, я сам их писать не люблю. Увидеться – это здорово, а письма – так, одно расстройство, все равно что недомолвка.

Ну, сообщу вам новость. Мать выписалась из госпиталя, доехала до Свердловска, заболела и опять попала в госпиталь. У нее все то же осложнение контузии... Эх! Сколько злобы кипит у меня, скорей бы вновь добраться до немца, отвел бы я свою душеньку. Припомнили бы они не раз лихого партизана, кому в живых удалось бы остаться. Что теперь мать – калека, и не дай бог (или черт – кто там из них этим делом орудует), что и я еще вернусь таким же. Что тогда будет с ней?

Страшно. Смерти не страшно, а этого боюсь.

Ну, живу я сейчас хорошо, отдыхаю. Деревенская обстановка на меня действует замечательно. Начавшие было шалить нервишки вошли в норму, и сам поправился.

Хотелось бы вас увидеть, родные, увидеть мать, да что же сделаешь. Уж очень расстояния громадные нас разделяют, ни в один отпуск военного времени не вместишь.

Рудка, ты прости меня, что я не пишу тебе. Соревнование я твое принимаю, ну а рассказывать буду, когда вернусь, а не вернусь – знай, что умру как гвардеец, звания своего и фамилии нашей не опозорю. А вы, чертенята, наверное, громадные стали, взрослые. А? Шура, ты счастливец тем, что таких сыновей имеешь. Только, знаешь, пусть учатся лучше, чтоб богатырями стать. Очень тяжело быть не рыбой и не мясом.

Вот что, Шура, я попрошу тебя. Там придет письмо на имя матери, так ты его того – сожги. Не надо его отдавать ей. Оно ее убьет, уж слишком много правды там сказано о ее состоянии. А потом вот что попрошу тебя: напиши ей, чтобы она не рвалась на фронт. Нечего ей здесь делать. Это у нее болезнь с названием «рвение на фронт». Ну разве с ее здоровьем воевать? Надо доказать ей, что в тылу она полезней, понимаешь, надо. Пусть она приедет к вам, а вы примите ее теплее. Я живота не пощажу, для мира все отдам, чтобы ваши дети были счастливы и не видели немецкого сапога.

Ну, до свиданья. Какого черта не пишет Толька?

Крепко жму руку, с гвардейским приветом, Борис

11.05.43 г.

Письмо 7
Погореловой Галине Филипповне
Хабаровск II, Клубная, 12

Здравствуй, Галина!

Получил твою открытку и написал тебе ответ, но от тебя до сих пор ничего не получаю. Очевидно, что мое письмо еще не дошло к тебе. Ну, живу я хорошо, сейчас отдыхаю. Скоро, очевидно, опять начнется полоса боев. Думаю, что и этот раз, 19-й по счету, выйду победителем из опасной игры со смертью. Я, кажется, в детстве любил в жмурки играть, но сейчас стал хитрей и научился одним глазом подсматривать. Погода стоит прекрасная, весна в полном разгаре, сходить в парк на танцы неплохо было бы. Как ты думаешь, сестренка? В общем, настроение бодрое. Здоров.

И так далее и тому подобное. Напиши, где Сева, большущий ему привет. Где Толька и какого черта он мне не пишет, зная мой адрес. Пиши, сестренка, передавай привет всем нашим.

Ну, до свиданья, с гвардейским приветом, брат твой Борис.

16.05.43 г.

Письмо 8
Якушиной Нине Яковлевне

Здравствуй, мама!

Привет с С.З.Ф. Получил твое письмо, на которое сейчас же отвечаю. Живу хорошо, одно время было предположение, что изменится адрес, но сейчас оказалось, что он остался старым. Сейчас я пишу письмо, а ты, наверное, уже приехала в Хабаровск. Эх! Как, наверное, хорошо сейчас там.

Ну, я тоже живу неплохо, стоим в деревне, так что питаемся хорошо. Я живу на отдельной квартире у старушки хозяйки. У ней немцы взяли сына и мужа в рабство. Каким-то чудом у нее уцелела корова. Хозяйка относится очень хорошо.

Ну, пиши, как ты доехала, как живешь. Что нового в Хабаровске?

На этом кончаю. Привет бабушке, Шуре, Зине, ребяткам.

До скорого свидания. Твой сын Борис.

Штамп 15.06.43 г.

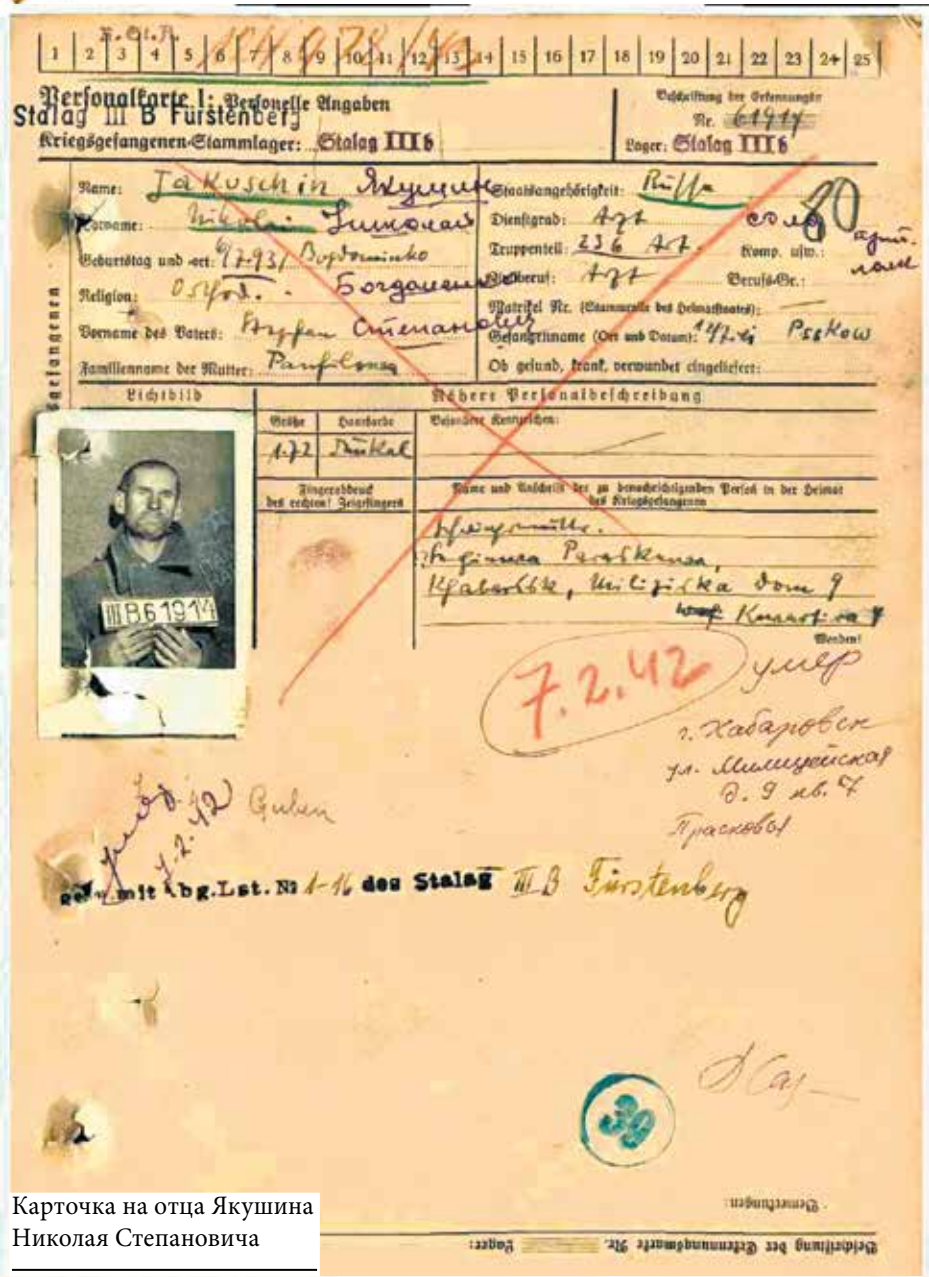
Personalkarte I: Personelle Angaben
Stalag III B Fürstenberg
Kriegsgefangenen-Stammlager: Stalag IIIb
Name: Jakuschin Якушин
Vorname: Nikolai Николай
Geburtstag und -ort: 6.7.93 Bogdanenko
Religion: Orth. Богданенко
Vorname des Vaters: Stepan Степанович
Familienname der Mutter: Parfenowa
Staatsangehörigkeit: Russ
Dienstgrad: Agt
Truppenteil: 236 AR
Beruf: Agt
Gefangenenort und -Datum: 1.7.41 Pskow
Lichtbild
Größe: 1.72
Haarfarbe: Dunkel
Nähere Personalbeschreibung
Besondere Kennzeichen:
Fingerabdruck des rechten Zeigefingers
Name und Anschrift der zu benachrichtigenden Person in der Heimat des Kriegsgefangenen
Хабаровск, Милицейская дом 9
7.2.42 умер
г. Хабаровск ул. Милицейская д. 9 кв. 7
Прасковья
Stalag III B Fürstenberg

Карточка на отца Якушина Николая Степановича

Письмо 9
Сергееву А.Я.
Хабаровск, ул. Милицейская, 9

Здравствуй, Шура!

Благодарю тебя за твое письмо, очень по-нашему написано, а что до морали, ерунда мораль. Нужны «рабочие слова от души». Мать скоро приедет к вам. Жена не приедет. Так мне понравилось твое письмо. Буду, Саша, что есть силы буду нажимать. Думаю, что скоро вернусь с окончанием и с победой. Прости, Шура, что я так кратко, но письмо пишу на дороге, уложив на полевую сумку бумагу.

Привет всем, всем. Правда ли, что убили Юрку П.?

Ну, до свиданья. Жму руку, Борис.

Письмо 10
Якушиной Нине Яковлевне

Здравствуй, дорогая моя Мамочка.

Ты, наверное, опять сильно беспокоишься обо мне, но это напрасно, я по-прежнему жив и здоров и скоро, думаю, увижу всех вас. Красная Армия наступает и скоро освободит наш район. Сейчас мы стараемся как можно лучше помочь Красной Армии и останавливаем движение на всех дорогах, сейчас для партизана горячее время. За короткое время я со своей ротой сбил 9 машин, уничтожив 100 немцев, и в совместном бою с другими подразделениями еще 5 машин. Один бой был особенно тяжелым. Около двух месяцев, не потеряли ни одного человека из роты. Но на этот раз пришлось схватиться с эсэсовцами. Эти скоты повели сильный огонь, ранили пулеметчика и разбили пулями пулемет, тогда я с группой автоматчиков вырвался вперед. Немцы сидели в канаве по ту сторону дороги и били из разбитых машин. Мы закидали их гранатами, а когда же [они] побежали, мы их расстреливали в упор из автоматов. В пылу боя расстрелял все патроны, но все гнался за немцами. Один обернулся и вскинул винтовку, я нажал на спуск автомата, тот лишь щелкнул – все диски были пусты. Немец выстрелил, но промахнулся. Я выхватил пистолет и в упор застрелил его. Стали брать трофеи, нашли живых немцев. Один бросился на меня с пистолетом, но боец моей роты оказался проворнее – он прыгнул на немца и вышиб у него пистолет, почти своим телом загородив меня.

Вот такая же наша жизнь. Ну ты за меня не беспокойся. Немцы тут недавно отлили для меня пулю, но партизаны сбили обоз, на котором они везли ее, и застрелили ей немца. Сейчас придумывают пулю новой конструкции.

Ну, до свиданья. Крепко всех целую – Шуру, бабушку, всех, всех.

С гвардейским партизанским приветом, Борис

06.02.44 г.

Письмо 11
Якушиной Нине Яковлевне

Здравствуй, мама.

Получил твое письмо, за которое тебя благодарю, но в то же время которым я очень и очень недоволен. Где это ты будешь у меня? Где, спрашиваю я? Сегодня я здесь, а завтра там. Нет, мамочка, нечего тебе ездить, я не разрешаю тебе этого. Скоро я опять уйду на задание, а ты только доедешь, и все. Я запрещаю тебе куда бы то ни было выезжать из Хабаровска. Уж если ты настойчива, то я в 10 раз настойчивей тебя, и если ты приедешь, то, клянусь, ты никогда не увидишь и не услышишь обо мне больше ничего. Об отце я ничего не знаю и не могу узнать, несмотря на неоднократные попытки. Я тебе написал лишь свое предположение, а ты вообразила что-то и сходишь с ума. Ну на что это похоже, мама?

У меня и так хватает забот, и ты заставляешь еще волноваться меня за тебя, расстраиваешь себя. Да, мама, мне 20 лет, но своей судьбой я буду распоряжаться сам, и потом, мне сейчас не 20, а больше. У меня тоже седые волосы, будущее мое уже определено, ну а какое оно, об этом мы поговорим, когда встретимся. И я знаю: каким бы я ни вернулся с войны, будущее у меня одно – светлое будущее советского гражданина. Светлое будущее. Но о Шексне [поселок] все, что я сделал, – нужно. Я должен был отдохнуть, отряхнуться от всего пережитого, а для этого нужны средства. Что осталось у Фимы, знаю, и за каждую крошку, которая пропадет, она мне ответит в 10 раз.

Ты меньше волнуйся, меньше переживай, будь немножко философом. Помнишь, говорил наш папка: «Все, что ни делается, – все к лучшему»? Помнишь?

А папу [Николай Степанович Якушин был призван на фронт, попал в плен и погиб 7 февраля 1942 г.] жди. И меня жди, и мы вернемся. Ну, о себе – живу хорошо. Ну и все.

Посылаю тебе две фотокарточки, свою и вдвоем с другом Сашкой.

Ну, до свиданья, целую, крепко жму руку, твой сын Борис.

22.05.44 г.

Письмо 12
Якушиной Нине Яковлевне

Здравствуй, мама!

Получил твое письмо, за которое очень благодарю. Посылаю тебе свою фотокарточку и справку о том, что я действительно нахожусь на военной службе, т.е. партизаню... Ехать куда бы то ни было я тебе из Хабаровска не разрешаю, все-таки здесь свои, а это имеет большое значение. Как они и не чужие, а все же помогут тебе в самую тяжелую минуту, а такое положение может быть. Но потерпи, скоро должна закончиться эта проклятая война, крах фашизма неизбежен.

Мама, я сфотографировался, вышло плохо, пока там перефотографируют, пройдет много времени. Посылаю тебе справку и это фото. Награжден я медалью «За оборону Ленинграда», орденом Отечественной войны, и еще к чему-то представляют.

Маркс Якушин

Спит деревушка, где-то старушка
Ждет не дождется сынка.
Сердцу не спится, старые спицы
Нежно дрожат в руках.
Ветер соломой шуршит в трубы,
Тихо мурлыкает кот в избе.
Спи, успокойся, шалью укройся,
Сын твой вернется к тебе.

Утречком ранним гостем нежданным
Сын твой вернется домой.
Варежки снимет, крепко обнимет,
Сядет за стол с тобой.
Будешь смотреть, не смыкая глаз,
И обнимать-целовать не раз,
Тихо и сладко плакать украдкой,
Слушая сына рассказ.

Раннее солнце глянет в оконце,
Радугой все оживет,
Даль голубая, жизнь боевая,
Где партизанил год.
Глянешь на сына разок, другой –
Десантная куртка и бровь дугой,
Ты улыбнешься, к сердцу прижмешься,
Не пропадет, мол, такой.

[текст из песни 1943 г. «Тихо в избушке», музыка Бориса Фомина, слова Павла Германа, здесь – в авторском оформлении, как в письме]

Ну, живу я хорошо, отдыхаю, лето. Вот только хотелось бы дома побывать, да не удалось.

Ну, до свиданья, целую, крепко жму руку, твой сын Борис.

05.07.44 г.

Письмо 13
Якушиной Нине Яковлевне

Здравствуй, мама!

Сообщаю тебе, что твое письмо от 10.07.44 г. получил. Ну, я не знаю, почему так редко получаешь от меня письма, я пишу каждую неделю... Напишу еще раз.

Ну, о себе, живу хорошо. Отдыхаю и, быть может, буду отдыхать до конца войны.

Ну, больше и писать нечего, смотри не вздумай приехать ко мне, все равно это будет бесполезно.

Целую, твой сын Борис.

22.07.44 г.

Нина Яковлевна Якушина - мать автора писем, фронтовичка

Письмо 14
Якушиной Нине Яковлевне

Здравствуй, мама!

Пишу тебе с дороги на фронт. Партизанская война окончилась и сейчас едем на фронт в регулярную часть Красной Армии. Ну ты обо мне не беспокойся.

Еще, знаешь, много времени пройдет, пока вступим в бой. Да к тому же я верю в свою счастливую звезду и думаю, что ничего особого со мной случиться не может, ну, разве что ранит, а это естественно, так как война, и раз лес рубят, то щепки летят. Посылаю тебе свою фотокарточку, посмотри, каким я стал.

Вчера прощался с Москвой. Выехали мы с вокзала, и как раз гремел салют за Дорогобыч [во Львовской области Украины]. Небо сверкало цветными раскатами.

Ну, привет всем родным и знакомым. Крепко тебя целую и жму твою руку.

Твой любящий сын Борис.

07.08.44 г.

Письмо от 21.09.1944 г.
Якушиной Нине Яковлевне о гибели сына из части от Дуронова Василия Яковлевича

Тов. Якушина.

Должен сообщить печальную Вам весть. Ваш сын Якушин Маркс Николаевич пал смертью храбрых за Советскую Родину при форсировании реки Вяйке-Эмайыги 4.09.1944 г. Эстонская ССР.

Обстоятельства: с 30.08 по 15.09 развернулись там бои при водном рубеже Вяйке-Эмайыги. Враг упорно сопротивлялся на западном берегу реки. Мы несколько раз бросались вплавь через реку, но все было тщетно. Был рубеж вражеской обороны очень выгодный.

4.09.44 Якушин с группой товарищей сумел под ураганным огнем переправиться на западный берег и занял крохотный плацдарм. Враг во много раз превосходящими силами поднимался в контратаку, но его отбивали. Под пологом ночи враг подкрался к группе смельчаков (у реки Вяйке-Эмайыги, с западного берега), и группе было приказано отойти на восточный берег. Якушин, тяжело раненный, не смог переплыть реку и потонул. Его тело уже 15.09.44 сумели выловить. То, что было у него в кармане: фотокарточка и документы (которые вышлю по назначению) я отправляю Вам для памяти вашей о сыне. Его мы схоронили на восточном берегу реки Вяйке-Эмайыги в 12 км севернее п. Валги.

Вот все то, что я мог сообщить Вам.

Дуронов Василий Яковлевич
п.п. 41043-Д

ФОТО ИЗ АРХИВА АВТОРА

ШОЛОХОВ НА ДАЛЬНЕМ ВОСТОКЕ

Публикуем выдержки из дневника нашего коллеги Федора Георгиевича Куликова, в которых он подробно рассказывает о пребывании писателя-фронтовика в Хабаровске.

(Продолжение. Начало в №№16-17)

Михаил Александрович замолкает, и председательствующий говорит:

– А далее несколько записок с традиционным вопросом: «Как вам понравился наш Хабаровск?»

Этот вопрос встречается оживленным шумом всего зала.

– Могу сказать, – отвечает Шолохов. – С городом ознакомился бегло. Имею лишь первое впечатление. А оно, говорят, самое верное! Замечательный у вас город, честное слово! Тут мне подсказали (Михаил Александрович кивает на членов президиума): «У нас народ хороший». Вот я и говорю: если был бы плохой народ, хорошего города не было бы...

Эти слова встречаются взрывом веселого смеха и звонкими аплодисментами. Очередной вопрос:

– Михаил Александрович, вы обещали побывать в Комсомольске. Не сможете ли это сделать на обратном пути из Японии?

Шолохов:

– Во всяком случае, постараюсь...

В некоторых записках его спрашивают, как он относится к переложению его произведений на музыку.

– Отрицательно, – отвечает Михаил Александрович. – Оперы мне не нравятся. Вспомните сами, что происходит на сцене в «Поднятой целине», когда секретарь райкома поет: «Ложи на стол свой партбиле-ет». – И Шолохов неожиданно потихоньку воспроизводит это место из арии, вызывая взрыв смеха. Потом Михаил Александрович добавил: – И все же за переложение «Тихого Дона» на музыку досталось, разумеется, не мне, а композитору Дзержинскому...

– А кто вам больше нравится в роли Аксиньи: Цесарская или Быстрицкая?

– Обе Аксиньи хороши, каждая по-своему. Думаю, что вы с этим согласитесь. А впрочем, выбирайте, какая вам больше нравится...

И снова смех и аплодисменты. В каждом ответе Михаила Александровича – присущий ему юмор.

Зачитывается новый вопрос:

– Как вы относитесь к экранизации ваших произведений?

Шолохов:

– Мне кажется, что наиболее удачная – «Судьба человека».

Кто-то интересуется состоянием здоровья писателя. И тут он сказал весело, с молодой задоринкой:

– На ваш вопрос присутствующий здесь командующий округом генерал Павловский наверняка ответил бы так: «Годен к строевой службе!»

Кто-то просит:

– Прочитайте что-нибудь из своих произведений.

Шолохов:

– Зачем же читать отрывок? Хотите, я прочту вам весь «Тихий Дон»?..

Смех и оживление в зале.

Ну кто же из хабаровчан не хочет узнать мнения Шолохова о дальневосточной литературе. Его спрашивают: следит ли он за ней? Михаил Александрович готов ответить и на этот вопрос:

– Ваша литература хорошая, и развивается она по правильному руслу. Есть одаренные люди и среди молодых, и среди старшего поколения. Мы ждем от них добрых дел. Сейчас у нас еще недостает талантливых произведений. Я оптимист от природы и думаю, что это временная нехватка. Вот еще года два-три – и дело пойдет. В том числе и дальневосточные писатели свое слово скажут.

– Какие главные проблемы стоят сегодня перед писателями? – спрашивают Михаила Александровича.

– Писать хорошие книги, – под общее оживление зала говорит Шолохов.

Отвечая на записки, он осудил отщепенцев, клевещущих на советскую действительность, на все, что близко и дорого нашему народу.

Наконец, ответы на записки исчерпаны. Михаил Александрович благодарит присутствующих за теплый прием и внимание. Всех интересует: задержится ли Михаил Александрович в Хабаровске на обратном пути из Японии?

– Да, – отвечает Шолохов, – я рассчитываю побыть здесь, и если хабаровчане захотят, я готов с ними встретиться еще.

Эти слова писателя воспринимаются восторженно.

Шолохов в Хабаровске, 06.05.1966 г.

...В тот же день М.А. Шолохов и сопровождающие его лица отбыли поездом в Находку, откуда теплоходом «Байкал» направились в Японию.

Мы, журналисты, следили за поездкой Шолохова по Японии. Слушали сообщения об этом по радио, читали короткие сообщения ТАСС и более пространные – специального корреспондента «Правды» Ю. Лукина.

Японская газета «Майнити» писала в те дни: «Михаил Шолохов завоевал широчайшую популярность у японских читателей своими романами «Тихий Дон» и «Поднятая целина». Поэтому множество людей горит сейчас желанием хоть раз увидеть великого писателя».

«Майнити» – старейшая газета Японии. Она издается с 1872 года в Токио. Тираж – пять миллионов экземпляров. Группа советских журналистов, в том числе и автор этих строк, посетила редакцию «Майнити» в июне 1969 года, почти на три года позже посещения Японии М.А. Шолоховым, но в редакции очень живо вспоминали об этом огромном событии в культурной жизни Японии. Член федерации «Майнити» Отару Кобаяси, генеральный директор английского издания газеты Дзэнатиро Ватанабе и другие японские журналисты рассказывали нам, какой бум вокруг поездки Шолохова по Японии поднялся в газетном мире. Тут уж вовсю действовал принцип конкуренции: кто скорее, подробнее, интереснее сообщит о встречах М.А. Шолохова с японскими читателями. Дзэнатиро Ватанабе сказал нам, что тираж многих газет, в том числе и «Майнити», как дневного, так и вечернего, а также английского издания, увеличивался в те дни на сотни тысяч экземпляров.

24 мая 1966 года Михаилу Александровичу исполнился шестьдесят один год. Этот день застал его в Токио. Знаменательное событие не осталось незамеченным. Ассоциация японских писателей устроила прием в честь именинника. На прием пришли именитые литераторы. От имени ассоциации М.А. Шолохова приветствовал ее руководитель Фумино Нива. Он сообщил, что семь крупных японских издательств неоднократно переиздавали книги Шолохова миллионными тиражами.

Как сообщала 29 мая «Правда», перед возвращением на Родину на завершающей пресс-конференции Михаил Александрович сказал:

– Я очень благодарен за ту теплоту сердец, которую ощутил, общаясь с моими японскими читателями. Всем им желаю самого лучшего. Прошу поверить, если я говорю добрые слова привета читателям всей Японии, то не по обязанности уезжающего, не из приличия, а совершенно искренне, от души, от сердца.

И снова нам выпал счастливый день встречи с Шолоховым. Но это был уже не хмурый и сырой день, как 6 мая. Теперь над Хабаровском было безоблачное небо и сияло солнце. К полудню на железнодорожном вокзале собрались сотни людей, и почти все с букетами цветов. У кого-то была даже не совсем еще распустившаяся пахучая амурская сирень.

Поезд тихо подошел к вокзалу и остановился. Пионеры восторженно побежали к вагону, на который указала им вожатая. На ступеньках вслед за проводником показался Шолохов. В Японии лицо его загорело, и от этого глаза стали еще голубее. Первым приветствовал писателя А.П. Шитиков.

– Ну, как доехали, Михаил Александрович? – спрашивает он, пожимая руку Шолохову. – Надеюсь, все здоровы?

– Все в порядке, Алексей Павлович, – отвечает тот, – доехали хорошо и также многое успели увидеть вашенского через окна вагона...

Шолохова обступили плотным кольцом, и первыми были ближе всех к нему, конечно же, пионеры. Но вот писатель начал узнавать среди встречающих своих хабаровских знакомых, заметил Всеволода Петровича Сысоева и потянулся к нему.

– Ну как, успел сходить в тайгу? – спросил он. – Как ваше здоровье?

Потом к Шолохову подошли секретарь Хабаровской писательской организации Виктор Николаевич Александровский, редактор журнала «Дальний Восток» Николай Митрофанович Рогаль, писатель Александр Матвеевич Грачев, другие литераторы и журналисты. Всем хотелось узнать хотя бы немного о поездке Шолохова в Японию.

– Вот освежимся хабаровским воздухом, – улыбнулся Михаил Александрович, – а потом уж и поговорим...

(Окончание следует)

16 МАЯ, ПЯТНИЦА

ПЕРВЫЙ

5.00 Телеканал "Доброе утро".
9.00 Новости.
9.10 "Модный приговор". [0+]
10.00 "Жить здорово!" [16+]
10.45 "АнтиФейк". [16+]
11.15, 16.55 Информационный канал. [16+]
15.05 "Давай поженимся!" [16+]
16.00 "Мужское / Женское". [16+]
18.00 Вечерние новости (с субтитрами).
18.40 "Человек и закон" с Алексеем Пимановым. [16+]
19.45 "Поле чудес". [16+]
21.00 "Время".
21.45 Т/с "Палач". [16+]
22.45 Х/ф "Мегрэ и таинственная девушка". [16+]
0.20 ПОДКАСТ.ЛАБ. [16+]

РОССИЯ-1

5.00 Утро России.
9.00, 11.00, 14.00, 16.30, 20.00 Вести.
9.30 Местное время.
9.55 О самом главном. [12+]
11.30, 21.10 Вести. Местное время.
12.00, 18.00 "60 минут". [12+]
14.30 Т/с "Дама с собачкой". [12+]
17.00 Прямой эфир. [16+]
21.30 "Поймай меня, если сможешь". [12+]
23.35 "Истории Большой Страны". [12+]
0.35 Х/ф "Мезальянс". [12+]
4.01 Перерыв в вещании.

ТВ-ЦЕНТР

6.00 "Настроение".
8.10 "Смех, дрожь и видео". [16+]
8.45 Х/ф "Соколова подозревает всех". [12+]
10.40, 6.10 Д/ф "Актёрские драмы. Без любви виноватые". [16+]
11.30, 14.30, 17.50 События.
11.50 Т/с "Анатомия убийства". [12+]
13.45 "Мой герой". [12+]
14.50 Город новостей.
15.05 Х/ф "Ускользающая жизнь". [12+]
17.00 Д/ф "Актёрские драмы. Борьба за наследство". [16+]
18.15 Х/ф "Защитная реакция". [16+]
20.05 Х/ф "Стеклянный дом". [16+]
22.00 "В центре событий" с Анной Прохоровой.
23.05 "Приют комедиантов". [12+]
0.20 Х/ф "Возвращение "Святого Луки". [0+]
1.50 "Петровка, 38". [16+]
2.05 "Закон и порядок". [16+]
2.35 Х/ф "Настоящий папа". [16+]

НТВ

5.00, 8.25, 10.35 Т/с "Морские дьяволы". [16+]
6.30 "Утро. Самое лучшее". [16+]
8.00, 10.00, 13.00, 16.00, 19.00 "Сегодня".
13.25 "Чрезвычайное происшествие".
14.00 "Место встречи". [16+]
16.45 "ДНК". [16+]
17.55 "Жди меня". [12+]
20.00 Т/с "Лихач". [16+]
0.20 "Своя правда" с Романом Бабаяном.
2.15 "Захар Прилепин. Уроки русского". [12+]
2.45 "Квартирный вопрос". [0+]
3.40 Т/с "Агентство скрытых камер". [16+]

КУЛЬТУРА

6.30 Диалоги о животных.
7.20 Театральная летопись.
8.10 Д/с "Забытое ремесло".
8.25 Т/с "Мегрэ".
10.00, 12.30, 17.00, 19.30 Новости культуры.
10.15 Шедевры старого кино.
11.45 Д/ф "Есть среди вас высокий парень?.. Николай Охлопков".
12.45 Открытая книга.
13.15 Власть факта.
13.55 Больше, чем любовь.
14.35 Х/ф "Примите вызов, синьоры!"
15.45 "Энигма".
16.30 Письма из провинции.
17.15 Мастера российской концертной сцены.
18.05 Д/ф "Вильгельм Первый: из бастардов в завоеватели".
19.00, 2.00 Д/ф "Время непохожих".
19.45, 1.15 Д/с "Искатели".
20.35 Линия жизни.
21.30 Х/ф "Сын".

ДОМАШНИЙ

6.30, 5.00 По делам несовершеннолетних. [16+]
7.15, 4.10 Давай разведёмся! [16+]
8.15, 2.25 Тест на отцовство. [16+]
10.30, 23.00 Д/с "Понять. Простить". [16+]
11.40, 0.05 Д/с "Порча". [16+]
12.45, 1.05 Д/с "Знахарка". [16+]
13.30, 1.30 Д/с "Верну любимого". [16+]
14.05, 2.00 Д/с "Голоса ушедших душ". [16+]
14.40 Х/ф "Мур-мур, амур". [16+]
19.00 Х/ф "Почувствуй мою боль". [16+]
4.05 "6 кадров". [16+]
5.50 Д/с "Будни ЗАГСа". [16+]

ТНТ

7.00 "Утро ТНТ". [16+]
8.00, 9.00, 10.00, 20.00, 2.40, 3.25, 4.10, 4.55, 5.40,
6.15 "Однажды в России". [16+]
11.00, 11.30, 12.00, 12.30, 13.00, 13.30, 14.00, 14.30,
15.00, 15.30, 16.00, 16.30, 17.00, 17.30, 18.00, 18.30,
19.00, 19.30 Т/с "СашаТаня". [16+]
21.00, 22.00, 23.00 "Комеди Клаб". [16+]
0.00, 1.00, 1.55 "Женский стендап". [16+]

СТС

6.00, 4.40 М/с "Три кота". [0+]
7.00 М/с "Маша и Медведь". [0+]
8.00 Т/с "Тётя Марта". [16+]
11.15 Х/ф "Гуляй, Вася!" [16+]
13.15 Шоу "Уральские пельмени". [16+]
3.30 Премьера. "Кино в деталях" с Фёдором Бондарчуком. [18+]
3.55 Т/с "Жена олигарха". [16+]

ТВ-3

6.00, 5.30 М/ф "Мультфильмы". [0+]
8.00 М/с "Леди Баг и Супер-Кот". [6+]
8.30, 15.00, 18.00, 23.00 Новости. [16+]
8.40 Новый день. [16+]
9.15, 9.45, 10.15, 10.50, 11.20, 12.00, 12.30, 13.00, 13.30, 14.00, 14.30, 15.10 Д/с "Порча". [16+]
15.15, 15.45, 16.20, 17.00, 17.30, 18.10, 18.45 Д/с "Слепая". [16+]
19.15 Х/ф "План побега". [16+]
21.45, 23.10 Х/ф "Неудержимый". [16+]
23.45 Х/ф "Призрак и тьма". [16+]
1.45, 2.30, 3.15, 4.00, 4.45 Т/с "Пятницкий". [16+]

ЗВЕЗДА

6.25 Т/с "Смерть шпионам. Крым". [16+]
9.00, 13.00, 19.00 Новости дня. [16+]
9.20 "Ищу своих". [12+]
10.05, 21.20 "Специальный репортаж". [16+]
10.25 "По горячим следам". [16+]
10.45, 13.25 Х/ф "Берег". [12+]
14.40 Т/с "Участок лейтенанта Качуры". [16+]
19.40 Д/с "Загадки века с Сергеем Медведевым". [12+]
20.30 Д/с "Война миров". [16+]
22.00 "Здравствуйте, товарищи!" [16+]
23.30 Музыка+. [12+]
0.50 Х/ф "Опекун". [12+]
2.10 Х/ф "Шестой". [12+]
3.30 Х/ф "Опасные тропы". [12+]
4.30 Д/с "Москва - фронту". [16+]
4.50 Х/ф "Полет с космонавтом". [12+]

6ТВ

7.00, 8.50, 11.25, 19.30, 22.05, 23.35, 1.15, 4.50 Большой город. [16+]
7.40, 10.10, 16.40, 21.45, 0.55 Актуальное интервью. [6+]
8.00, 13.30, 18.40 Жить легко. [16+]
9.25, 5.25 Д/с "Вторая мировая. Пламя и сталь". [16+]
10.30, 14.30 Д/с "Земля людей". [16+]
11.00, 13.00 Д/с "Энциклопедия загадок". [12+]
12.05 Х/ф "Жизнь под чужим солнцем". [16+]
14.10 Мы вместе. [16+]
14.20 Дальний Восток - земля приключений. [16+]
15.00 Х/ф "Прощание славянки". [16+]
17.00, 17.45 Т/с "Правила маскарада". [16+]
20.05, 20.55, 22.45, 0.15 Т/с "Чокнутая-2". [16+]
1.55 Программы с субтитрами. [16+]
6.00 Д/ф "Имена нелегальной разведки". [16+]

ГУБЕРНИЯ

7.00, 10.10 Утро с Губернией. [0+]
9.00, 12.55 Школа здоровья. [16+]
9.10, 5.25 Т/с "Красный Яр". [16+]
11.15, 15.00, 16.35, 19.00, 20.55, 22.40, 1.25, 4.35 Новости. [16+]
11.55, 17.00 Политпрайм. [16+]
13.55 Зеленый сад. [0+]
14.25 На рыбалку. [16+]
15.15 Д/с "Энциклопедия загадок". [12+]
15.50, 6.15 Д/с "Больше, чем любовь". [16+]
18.05 Т/с "Ледников". [16+]
19.45, 20.45, 21.40, 23.25, 1.55, 5.20 Место происшествия. [16+]
19.50, 2.10 Фабрика новостей. [16+]
21.45 Д/ф "Прокуроры-9. Найти и обезвредить". [16+]
23.35 Х/ф "Статус: "Свободен". [16+]
2.00, 5.05 "Мы вместе". [16+]
2.55 Х/ф "Первый после бога". [16+]
6.55 Перерыв в вещании.

17 МАЯ, СУББОТА

ПЕРВЫЙ

6.00 Телеканал "Доброе утро. Суббота".
9.00 "Умницы и умники". [12+]
9.45 "Слово пастыря". [0+]
10.00, 12.00, 15.00 Новости.
10.10 Д/с Премьера. "MONEYпуляторы. "От звонка до звонка". [16+]
10.45 "Играем свадьбу!" [12+]
11.50, 12.15 Поехали! [12+]
13.05 Премьера. "Они выбрали - Родину". [16+]
13.50, 15.15 Х/ф "Приходите завтра..." [0+]
16.00 Д/ф "Укротительница". К 100-летию со дня рождения Людмилы Касаткиной". [12+]
16.55 "Кто хочет стать миллионером?" [12+]
18.00 Вечерние новости (с субтитрами).
18.20 Премьера. Сольный концерт Любови Успенской. [12+]
21.00 "Время".
21.35 "Клуб Веселых и Находчивых". Высшая лига. [16+]
23.50 Д/ф Премьера. "Вэл". [18+]
1.40 ПОДКАСТ.ЛАБ. [16+]

РОССИЯ-1

5.00 Утро России. Суббота.
8.00 Местное время. Суббота.
8.35 "По секрету всему свету".
9.00 "Формула еды". [12+]
9.25 "Пятеро на одного".
10.10 Сто к одному.
11.00, 14.00, 17.00, 20.00 Вести.
11.30 "Наши. Военкоры". [12+]
12.00 "Доктор Мясников". [12+]
13.00 Большие перемены.
14.30, 20.50 Вести. Местное время.
14.50 "Юмор! Юмор! Юмор!!!" [16+]
17.50 "Привет, Андрей!" [12+]
21.00 Х/ф "Начнём всё снова". [16+]
0.40 Х/ф "Без права на ошибку". [12+]
4.10 Перерыв в вещании.

ТВ-ЦЕНТР

6.50 "Православная энциклопедия". [6+]
7.15 Х/ф "Стеклянный дом". [16+]
9.00 "Здоровый смысл". [16+]
9.35 "Смех, дрожь и видео". [16+]
10.05 Мифы о еде. [16+]
10.55 "Просто & вкусно". [6+]
11.30, 14.30, 23.40 События.
11.50 "Смешите меня семеро". [16+]
12.40 Анекдот-клуб "Нехмурые люди". [16+]
13.15, 14.45 Х/ф "Соколова подозревает всех. Марафон желаний". [16+]
15.25 Х/ф "Соколова подозревает всех. Мертвец у дерева любви". [16+]
17.15 Х/ф "Соколова подозревает всех. Красавчик". [16+]
19.05 Х/ф "Соколова подозревает всех. И это всё любовь". [16+]
21.00 "Постскриптум" с Алексеем Пушковым.
22.15 Право знать! [16+]
23.50 Д/ф "Тайная комната. Слуги дьявола". [16+]

НТВ

4.40 Х/ф "Беглец". [16+]
6.20 "Жди меня". [12+]
7.20 "Смотр". [16+]
8.00, 10.00, 16.00 "Сегодня".
8.20 "Поедем, поедим!" [16+]
9.20 "Едим дома". [0+]
10.20 "Главная дорога". [16+]
11.00 "Живая еда" с Сергеем Малозёмовым". [12+]
12.00 "Квартирный вопрос". [0+]
13.00 Основано на реальных событиях. [16+]
15.00 "Своя игра". [0+]
16.20, 1.35 ЧП. Расследование. [16+]
17.00 "Следствие вели..." [16+]
19.00 "Центральное телевидение" с Вадимом Такменевым.
20.20 "Ты не поверишь!" [16+]
21.25 "Секрет на миллион". [16+]
23.25 "Ч.Т.Д." с Маргаритой Симоньян. [16+]
0.00 Квартирник НТВ у Маргулиса. [16+]
2.05 "Дачный ответ". [0+]
3.00 Х/ф "Розы для Эльзы". [16+]

КУЛЬТУРА

6.30 "Библейский сюжет".
7.05 М/ф "Привередливая мышка". "Человечка нарисовал я".
8.15 Легенды мирового кино.
8.40 Х/ф "Сын".
10.10 Д/с "Передвижники".
10.40 Х/ф "Опасные гастроли".
12.05 Д/ф "Под двумя небесами".
12.25 "Эрмитаж".
12.55 Черные дыры. Белые пятна.
13.35, 1.30 Д/ф "В царстве черной пчелы".
14.30 "Рассказы из русской истории".
15.40 Д/ф "Мастер Андрей Эшпай". К 100-летию со дня рождения Андрея Эшпая.
16.25 Х/ф "Человек родился".
17.55 Д/ф "Советская империя. Метро". К 90-летию московского метро.
19.30 Новости культуры.
19.50 Больше, чем любовь.
20.35 Х/ф "Укрощение строптивой".
22.00 "Агора".

ДОМАШНИЙ

6.30 Д/с "Будни ЗАГСа". [16+]
6.40, 5.50 Х/ф "Моя прекрасная жизнь". [16+]
10.15 Ешь. Готовь. Худей! [16+]
10.45 Х/ф "Слёзы осушит ветер". [16+]
15.00 Х/ф "Всё к лучшему". [16+]
19.00 Х/ф "Всё к лучшему-2". [16+]
23.00 Х/ф "Забытый рецепт любви". [16+]
2.25 "6 кадров". [16+]
2.30 Х/ф "Мур-мур, амур". [16+]

ТНТ

7.00, 8.00, 9.40, 10.30, 2.30, 3.15, 4.05, 4.55, 5.45,
6.15 "Однажды в России". [16+]
9.00 "Битва пикников". [16+]
10.50, 13.50, 16.20 "Экстрасенсы. Битва сильнейших". [16+]
19.00 "Мастер игры". [16+]
21.00 "Музыкальная интуиция". [16+]
23.00, 0.00, 1.00, 1.50 "Stand up". [18+]

СТС

6.00, 4.25 М/с "Три кота". [0+]
6.30 М/ф "Пчёлка Майя и Кубок мёда". [0+]
7.55 ПроСТО кухня. [12+]
9.00 Премьера. ПроСТО кухня. [12+]
10.00 Кто тут жулик? [16+]
11.05 М/ф "Семейка Бигфутов". [6+]
13.00 М/ф "Стань легендой! Бигфут младший". [6+]
14.55 Х/ф "Такси". [16+]
16.40 Х/ф "Такси-2". [16+]
18.25 Х/ф "Такси-3". [16+]
20.05 Х/ф "Такси-4". [16+]
22.00 Х/ф "Такси-5". [16+]
0.05 Х/ф "Форсаж. Китайский дрифт". [12+]
2.05 Т/с "Метод Лавровой". [16+]

ТВ-3

6.00, 5.15 М/ф "Мультфильмы". [0+]
8.00 Вкусно с Анфисой Чеховой. [16+]
8.30, 15.00, 18.00, 23.00 Новости. [16+]
8.40, 9.00, 9.30, 10.00 М/с "Леди Баг и Супер-Кот". [6+]
10.30 Х/ф "Призрак и тьма". [16+]
13.00 Х/ф "Преследование". [16+]
14.45, 15.10 Х/ф "Неудержимый". [16+]
16.45, 18.10 Х/ф "План побега". [16+]
19.15 Х/ф "Профессионал". [16+]
21.45, 23.10 Х/ф "Без компромиссов". [16+]
0.00 Х/ф "Ямакаси". [18+]
1.30, 2.15, 3.00, 3.45, 4.30 Т/с "Пятницкий". [16+]

ЗВЕЗДА

6.10 Х/ф "Золотые рога". [6+]
7.30, 2.15 Х/ф "Случай в квадрате 36-80". [16+]
9.00, 13.00, 19.00 Новости дня. [16+]
9.15 "Второе мнение". [12+]
9.45 Д/с "Улика из прошлого". [16+]
10.35 "Не факт!" [12+]
11.05 "Мужики". [16+]
11.35 "Легенды кино". [12+]
12.30 Д/с "Любовь на линии огня". [16+]
13.15 Торжественная церемония награждения "Горячее сердце". [6+]
14.15 Д/с "Ступени Победы". [16+]
15.00, 19.15 Т/с "Без права на выбор". [16+]
19.40 Х/ф "Улица полна неожиданностей". [12+]
21.15 Международный вокальный конкурс "Звезда-2025". [6+]
22.45 Т/с "Участок лейтенанта Качуры". [16+]
3.25 Х/ф "Девушка с характером". [12+]
4.45 Д/с "Перелом. Хроника Победы". [16+]

6ТВ

7.00, 10.00 "Истории города N". [16+]
7.45 Д/с "Вначале было дело, или История русской промышленности". [16+]
8.15, 10.55, 18.40, 20.40, 4.45, 6.35 Актуальное интервью. [6+]
8.35, 11.15, 5.05, 5.20, 5.30 Большой город. [16+]
9.15 Жить легко. [16+]
10.40, 21.55, 4.35 Мы вместе. [16+]
11.55, 12.45, 13.35, 14.20 Х/ф "Смерть на языке цветов". [16+]
15.10, 16.05, 16.50, 17.40 Т/с "Цвет липы". [16+]
18.30 Дальний Восток - земля приключений. [16+]
19.00 Х/ф "Путешествие во влюбленность". [16+]
21.00, 22.05 Х/ф "Вселенский заговор". [16+]
22.55, 23.45 Х/ф "Жизнь под чужим солнцем". [16+]
0.30 Х/ф "Защитники". [16+]
2.00 Программы с субтитрами. [16+]
5.40 Д/ф "Имена нелегальной разведки". [16+]

ГУБЕРНИЯ

7.00 Новости. [16+]
7.35, 1.50 На рыбалку. [16+]
8.05 Зеленый сад. [0+]
8.35, 6.10 Слово веры. [12+]
8.55 Школа здоровья. [16+]
10.00 Час у дачи. [16+]
10.20, 11.15, 12.10, 13.10 Т/с "Бизнес план счастья". [16+]
14.00 Д/с "Больше, чем любовь". [16+]
14.50, 15.55 Первенство России по футболу среди команд Первой лиги. СКА-Хабаровск - Родина. [0+]
16.55, 2.15 Х/ф "Ключи от неба". [16+]
18.25, 22.25, 1.25, 4.15 Место происшествия. Итоги недели. [16+]
19.00, 21.40, 0.45, 3.35 Новости недели. [16+]
19.50, 20.45 Х/ф "Котов обижать не рекомендуется". [16+]
22.55, 4.40 Х/ф "День дурака". [16+]
6.30 Один день в городе. [16+]
6.55 Перерыв в вещании.

18 МАЯ, ВОСКРЕСЕНЬЕ

ПЕРВЫЙ

6.00, 10.00, 12.00 Новости.
6.10 Играй, гармонь любимая! [12+]
6.55 "Часовой". [12+]
7.25 "Здоровье". [16+]
8.30 "Золотая коллекция Союзмультфильма". [0+]
9.10 "Непутевые заметки" с Дмитрием Крыловым. [12+]
9.30 "Мечталлион". Национальная Лотерея. [12+]
10.15 "Жизнь других". [12+]
11.05 "Повара на колесах". [12+]
12.15 "Видели видео?" [0+]
13.25 Д/ф "Александр Митта. О любви, компромиссах и предчувствиях". [12+]
14.20 Х/ф "Экипаж". К 45-летию фильма". [12+]
17.00 Д/ф Премьера. "Её звали Джипси". [16+]
18.00 Вечерние новости (с субтитрами).
19.00 Премьера. "Перепой звезду". [12+]
21.00 "Время".
23.00 Т/с Премьера. "Танго на осколках". [18+]
0.00 ПОДКАСТ.ЛАБ. [16+]

РОССИЯ-1

5.30, 2.20 Х/ф "Формула счастья". [12+]
7.20 "В кругу друзей".
8.00 Местное время. Воскресенье.
8.35 "Когда все дома с Тимуром Кизяковым".
9.25 Утренняя почта с Николаем Басковым.
10.10 Сто к одному.
11.00, 14.00, 17.00 Вести.
11.30 "Наши. Военкоры". [12+]
12.00, 1.30 Д/ф "На сопках Маньчжурии. Битва империй". [16+]
13.00 Судьба человека с Борисом Корчевниковым. [12+]
14.30 Вести. Местное время.
15.00 "Парад юмора". [16+]
17.50 "Песни от всей души". [12+]
20.00 Вести недели.
22.30 Москва. Кремль. Путин.
23.00 Воскресный вечер с Владимиром Соловьёвым. [12+]
4.04 Перерыв в вещании.

ТВ-ЦЕНТР

5.50 Х/ф "Защитная реакция". [16+]
7.20 Х/ф "Танцы на стекле". [16+]
10.55 Полезная программа. [6+]
11.30, 14.30, 0.25 События.
11.45 "Наша смешная жизнь". [16+]
12.35 Х/ф "Возвращение "Святого Луки". [0+]
14.45 Д/ф "Дорогие товарищи. Смерть в варьете". [16+]
15.35 Д/ф "Настоящий детектив. Человек в красном галстуке". [16+]
16.25 Д/ф "90-е. Охота на миллионера". [16+]
17.15 Х/ф "Жених из хорошей семьи". [12+]
20.55 Х/ф "Забытый ангел". [12+]
0.40 "Петровка, 38". [16+]
0.50 Т/с "Анатомия убийства". [12+]
3.45 Д/ф "Актёрские драмы. Борьба за наследство". [16+]
4.25 Д/ф "Ролан Быков. Вот такой я человек!" [16+]
5.20 "Смешите меня семеро". [16+]
5.55 Перерыв в вещании.

НТВ

4.45 Х/ф "Спасатель". [16+]
6.35 "Центральное телевидение". [16+]
8.00, 10.00, 16.00 "Сегодня".
8.20 "У нас выигрывают!" [12+]
10.20 "Первая передача". [16+]
11.00 "Чудо техники". [12+]
12.00 "Дачный ответ". [0+]
13.00 "НашПотребНадзор". [16+]
14.00 "Однажды..." [16+]
15.00 "Своя игра". [0+]
16.20 Человек в праве с Андреем Куницыным. [16+]
17.00 "Следствие вели..." [16+]
18.00 "Новые русские сенсации". [16+]
19.00 "Итоги недели".
20.20 "Гладиаторы". [12+]
22.00 "Звезды сошлись". [16+]
23.30 "Основано на реальных событиях". [16+]
3.10 Х/ф "Одиночка". [16+]

КУЛЬТУРА

6.30 М/ф "Храбрый портняжка". "Необыкновенный матч". "Старые знакомые".
7.50 Х/ф "Укрощение строптивой".
9.15 Тайны старого чердака.
9.45, 1.20 Диалоги о животных.
10.30 Больше, чем любовь.
11.10 Х/ф "Аттестат зрелости".
12.40 Д/ф "Сохранить образы святости". Международный день музеев.
13.20 Неизвестные маршруты России.
14.05 Д/с "Невский ковчег. Теория невозможного".
14.35 Х/ф "Первая любовь".
16.30 "Картина мира с Михаилом Ковальчуком".
17.10 "Пешком..."
17.40 "Романтика романса".
18.35 Д/ф "С лейкой и блокнотом..." К 80-летию Победы.
19.30 Новости культуры.
19.45 Новости культуры с Владиславом Флярковским.
20.25 Х/ф "Опасные гастроли".

ДОМАШНИЙ

6.30 Х/ф "Моя прекрасная жизнь". [16+]
9.15, 9.45 Метод Рогова. [16+]
10.15 Пять ужинов. [16+]
10.30 Х/ф "Перезвоню позже". [16+]
14.45 Х/ф "Родная". [16+]
19.00 Х/ф "Сколько стоит совесть?" [16+]
23.05 Х/ф "Идеальное решение". [16+]
2.40 Д/с "Нотариус". [16+]
3.30 Х/ф "Всё к лучшему". [16+]

ТНТ

7.00, 7.30, 8.00, 9.00, 3.40, 4.30, 5.15 "Однажды в России". [16+]
9.35 "Время завтрака". [16+]
10.15, 12.55, 15.25 "Экстрасенсы. Битва сильнейших". [16+]
18.00 "Сокровища императора". [16+]
21.30 Х/ф "Мэр поневоле". [16+]
23.20 "Шоу Воли". [16+]
0.20 "Музыкальная интуиция". [16+]
2.05, 2.55 "Женский стендап". [16+]
6.00 "Утро ТНТ". [16+]

СТС

6.00, 5.00 М/с "Три кота". [0+]
6.20 М/ф "Семейка Бигфутов". [6+]
8.05 М/ф "Стань легендой! Бигфут младший". [6+]
10.00 М/ф Впервые на СТС. "Лонки. Великий обманщик". [6+]
11.25 М/ф "Зверогонщики". [6+]
13.25 Х/ф "Такси-3". [16+]
15.05 Х/ф "Такси-4". [16+]
17.00 Премьера. Суперниндзя. Дети. [12+]
20.35 Х/ф "Великий уравнитель". [16+]
23.25 Х/ф "Великий уравнитель-2". [18+]
1.50 Х/ф "Форсаж в Паттайе". [18+]
3.05 Т/с "Психологини". [16+]

ТВ-3

6.00 М/ф "Мультфильмы". [0+]
7.30 Вкусно с Анфисой Чеховой. [16+]
8.00 Новый день. [16+]
8.30, 18.00 Новости. [16+]
8.40, 9.00, 9.30, 10.00, 10.30 М/с "Леди Баг и Супер-Кот". [6+]
11.00, 11.30, 12.00, 12.45, 13.15, 13.45, 14.15, 14.45, 15.15, 15.45, 16.20, 17.00, 17.30, 18.10, 18.45 Д/с "Слепая". [16+]
19.10, 20.00, 21.00, 22.00 Т/с "Линия судьбы". [16+]
23.00 Итоги с Малькевичем. [16+]
0.00 Х/ф "Саахо". [18+]
3.00, 3.45, 4.30, 5.15 Т/с "Пятницкий". [16+]

ЗВЕЗДА

5.20 Т/с "Без права на выбор". [16+]
9.00 "Новости недели" с Юрием Подкопаевым. [16+]
9.25 "Служу России". [12+]
9.55 "Военная приёмка". [12+]
10.40 "Легенды армии" с Александром Маршалом. [12+]
11.30 Д/с "Щит и меч: легенды госбезопасности". [16+]
12.20 Д/с "Война миров". [16+]
13.10 "Код доступа". [12+]
14.00 Д/с "Улика из прошлого". [16+]
14.50 "Скрытые угрозы" с Николаем Чиндяйкиным. [16+]
15.40 Д/с "Секретные материалы". [16+]
16.30 Д/с "Загадки века с Сергеем Медведевым". [12+]
17.20 "Специальный репортаж". [16+]
18.00 "Главное" с Ольгой Беловой. [16+]
19.40 Д/с "Легенды советского сыска". [16+]
23.00 "Фетисов". [12+]
23.45 Х/ф "Улица полна неожиданностей". [12+]
1.05 Х/ф "Правда лейтенанта Климова". [12+]

6ТВ

7.00, 5.15 Большой город. [16+]
7.35, 9.25, 20.50, 6.35 Актуальное интервью. [6+]
7.55 "Истории города N". [16+]
8.40, 18.20 Жить легко. [16+]
9.45, 10.30, 11.20, 12.10, 13.15, 14.05, 14.55, 15.45 Т/с "Точки опоры". [16+]
13.00, 13.05 Дальний Восток - земля приключений. [16+]
16.35 Х/ф "Защитники". [16+]
18.10, 22.50 Мы вместе. [16+]
19.10, 20.00, 21.10, 22.00 Х/ф "Смерть на языке цветов". [16+]
23.00, 23.50, 0.35, 1.20 Т/с "Цвет липы". [16+]
2.05 Программы с субтитрами. [16+]
5.50 Д/ф "Прокуроры-9". [16+]

ГУБЕРНИЯ

7.00, 9.50, 15.00, 2.30, 5.05 Новости недели. [16+]
7.40, 10.40, 15.45 "Мы вместе". [16+]
7.50 Д/с "Разноцветная планета". [12+]
8.20 Х/ф "Ключи от неба". [16+]
10.50 Д/с "Больше, чем любовь". [16+]
11.40, 12.35 Х/ф "Котов обижать не рекомендуется". [16+]
13.30, 6.25 Зеленый сад. [0+]
14.00 Школа здоровья. [16+]
15.55, 3.35 Д/ф "Имена нелегальной разведки". [16+]
17.00 Магистраль. [16+]
17.40 Час у дачи. [16+]
18.00 Д/ф "Прокуроры-9. Найти и обезвредить". [16+]
19.00, 22.20 Фабрика новостей. [16+]
19.50, 23.15, 3.10, 4.35 Место происшествия. Итоги недели. [16+]
20.25 Х/ф "Статус: "Свободен". [16+]
23.45 На рыбалку. [16+]
0.15 Х/ф "Вий 3D". [16+]
6.05 Слово веры. [12+]
6.55 Перерыв в вещании.

АСТРОЛОГИЧЕСКИЙ ПРОГНОЗ
НА СЛЕДУЮЩУЮ НЕДЕЛЮ

ОВЕН
Эта неделя может оказаться полной искушений. Не исключено, что вас попытаются обмануть или использовать в своих целях. Будьте начеку и не попадайтесь на крючок. Постарайтесь не уходить от трудного разговора с коллегами и с начальством. Только не берите на себя дополнительных обязательств. Желательно в течение недели постараться умерить свои амбиции, будьте разумны в тратах.

ТЕЛЕЦ
На этой неделе вы будете просто незаменимы всюду, где вас знают, и, возможно, в паре-тройке мест, где пока о вас еще и не догадываются. Вас ждут самые благоприятные изменения в плане карьеры. У вас появится новый знакомый, отнеситесь к нему с благосклонностью, и он окажет вам неоценимую услугу. Вероятны удачные переговоры и интересные путешествия. Единственное предостережение: ваша успешность может вызывать раздражение, поэтому будьте терпеливы и не поддавайтесь на провокации, от вас ждут промаха.

БЛИЗНЕЦЫ
Безусловно, сейчас ваше время. Оно способствует раскрытию вашего творческого потенциала, накоплению сил и энергии. Вероятны поездки, путешествия, встречи и свидания, которые обогатят вас разнообразными впечатлениями. Вы ощутите гармонию и радость жизни. Ставка на терпение и спокойное ожидание принесет вам успех в личной жизни.

РАК
Вам будет сопутствовать успех в продвижении новых идей и оригинальных разработок. Благосклонное внимание начальства и коллег вам обеспечено. Поберегите добрые отношения между близкими вам людьми от обид и недоразумений. События, начало которым будет положено на этой неделе, могут приобрести неожиданный характер. Пятница и суббота – удачные дни для загородных поездок.

ЛЕВ
На этой неделе вам понадобятся такие качества, как внимательность, последовательность в своих действиях и рассудительность. В понедельник новые дела лучше не начинать, могут подвести партнеры, лучше разобраться с незавершенными проектами. Постарайтесь меньше спорить с начальством. Дети могут озадачить вас своими проблемами. В четверг призовите на помощь свою интуицию, коммуникабельность и дипломатические способности, тогда вы сможете использовать сложившуюся ситуацию себе во благо.

ДЕВА
Не подпускайте к себе близко госпожу лень, иначе она помешает вам достигнуть результатов. В первой половине недели не нужно строить грандиозных планов, лучше займитесь исключительно повседневными текущими делами. Будьте мудры и предусмотрительны, старайтесь не допускать в отношениях с партнерами проблем и конфликтных ситуаций. Выясните и обозначьте четкие цели. Не надо гнаться сразу за всеми зайцами.

ВЕСЫ
На этой неделе наиболее благоприятная ситуация будет для любви и романтики. Не торопите события. Вам лучше проявить осторожность, ваш неуемный темперамент и вспыльчивость грозят привести к серьезным ссорам с теми, кто важен для вас. Вторник – удачный день для начала самых больших и важных дел, все, начало чему положено в этот день, будет удаваться особенно хорошо.

СКОРПИОН
Эта неделя в целом конструктивна и благоприятна для вас. Вас ждет повышение по службе и прибавка к зарплате. Ваш авторитет у коллег и начальства растет. Вам поручают все более ответственные задания. И вы с ними отлично справитесь.

СТРЕЛЕЦ
Вам необходимо обратить на работу пристальное внимание, желательно заняться разгребанием накопившихся дел. Много времени придется посвятить решению текущих проблем, связанных с финансовой сферой. Во вторник поездки и командировки будут на редкость удачны. Выходные вас порадуют, это дни, когда возможны встречи с приятными людьми, развлечения и походы в гости.

КОЗЕРОГ
В понедельник желательно следить за своими высказываниями, иначе появится риск попасть впросак. В этот день вам может понадобиться помощь друзей и коллег, вам будет сложно справиться с большим объемом работы. В среду вероятны хорошие новости, связанные с личной жизнью.

ВОДОЛЕЙ
Постарайтесь на нынешней неделе не поддаваться на соблазны и провокации. Лучше заранее наметить линию своего поведения и придерживаться ее во что бы то ни стало. В середине недели у вас на работе возможно перераспределение обязанностей, в результате чего вы можете получить большую самостоятельность.

РЫБЫ
Эта неделя внезапно может вас вовлечь в водоворот событий: активную переписку с деловыми партнерами или с новым кандидатом с сайта знакомств, встречи, краткосрочные поездки. Среда грозит оказаться одним из самых трудных дней недели в психологическом плане. В конце недели постарайтесь уделить хоть немного внимания своему здоровью.

goroskop24.com

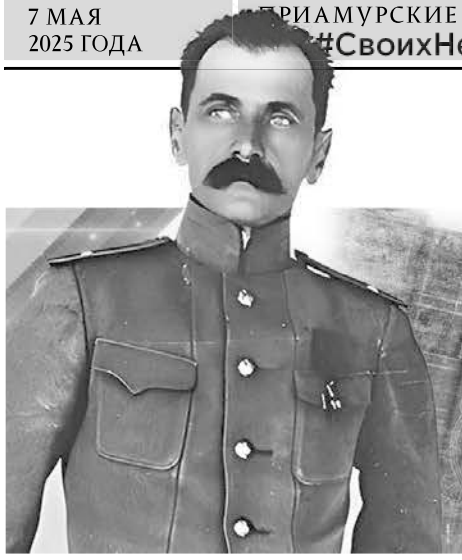

ВСЯ ТВОЯ МАРГАРИТА

О жизни и любви семьи Арсеньевых. Новый роман Бориса Дрозда.

ФОТО ИЗ АРХИВА АВТОРА

(Продолжение. Начало в №№3-17)

– Но ведь тайга – это ведь так скучно, она же вся одинаковая. Идешь, идешь – и все тайга да тайга…

Эта фраза Маргариты задела Арсеньева за живое. Он поднялся со своего места и принялся туда-сюда ходить по кабинету. Расхаживая, Владимир Клавдиевич говорил с большим воодушевлением и при этом отчаянно жестикулировал.

– Вот тут вы глубоко заблуждаетесь, Маргарита Николаевна, как все городские люди. Если бы мой проводник Дерсу услышал такое, он бы над вами посмеялся. Тайга даже в одном месте, даже на одной тропе, по которой десятки раз ходил, всегда разная. Одно и то же место всегда будет другим – утром, днем, вечером. Притом мои экспедиции направляются не моей личной прихотью, они не мое эгоистическое удовольствие. Я, Маргарита Николаевна, прежде всего, человек военный, государев служащий. Свою любовь к тайге и к путешествиям совмещаю со службой Отечеству. Генерал-губернатор поручил мне исследовать Сихотэ-Алинь, Уссурийскую тайгу в целях безопасности и возможной обороны от врагов. Что такое из себя представляет этот край со всеми его перевалами, реками, болотами, населением, возможностями для колонизации? Что там в тайге, кто там живет, в каком количестве и как? Есть ли тут скрытые враги Отечества нашего? Какие там дороги, тропы, возможности передвижения, чтобы потенциальный враг не напал на нас, откуда мы не ждем его. И многое другое. Обо всем этом Арсеньев должен отчитаться и доложить начальству обстоятельно, да еще и карты составить, чтобы другие ими пользовались. Вот что такое мои путешествия, Маргарита Николаевна. Другое дело, что я люблю ту стезю, которую выбрал, люблю тайгу. Мне там и думается, и работается легче. И все так счастливо в моей жизни совпало. Эта моя любовь к тайге и к экспедициям приносит пользу и Отечеству, а я получаю двойное удовольствие. Мне, Маргарита Николаевна, сопутствует счастливая звезда.

– А вам бывает страшно в тайге? – поинтересовалась она.

– Иногда – да, когда что-то непонятное увидишь или услышишь. А вообще тайга вероломна. Это главное. Идешь веселый и сильный и даже поешь. И вдруг выстрел. И тебя ранят или убивают. Или голод и гибель. Но тайге я никогда не изменю, хотя оттуда можно не вернуться.

– А вы могли погибнуть?

– О, бывали случаи, и не один раз! Трижды тонул, чудом спасался… Однажды со стрелками набили уток, я привесил их к поясу, и мы двигались вдоль берега почти в полной темноте. И вдруг я оступился, свалился вниз и оказался в воде. Меня вынесло на самую стремнину и потащило на завал из деревьев… А затянет под завал – значит конец.

Рисунок из экспедиционного дневника В. Арсеньева

– Как же вы спаслись?

– Повезло. Зацепился за дерево и взобрался на него, а потом постепенно, держась за ствол, подплыл к берегу. Наверное, час моей смерти еще не пробил… Не один раз мы могли погибнуть от голода. Однажды ели кожу выдры, в другой раз набили желудок морской капустой, ели ракушки, желуди. Стрелки умудрялись добывать и есть коренья. А вот последняя голодовка была самой жестокой. Я голодал три недели, ровно 21 день. Но мы спаслись от смерти и накормили других собак, чтобы можно было дальше продолжать путь. Однажды мы с другом-гольдом, моим проводником Дерсу Узалой, заблудились на острове, попали в страшный снежный буран, должны были замерзнуть неминуемо. Только благодаря моему проводнику мы чудом спаслись. Нарвали травы и успели соорудить что-то вроде шалаша, укрылись в нем, нас занесло снегом, и мы спаслись. А еще я мог быть скушанным каким-нибудь зверем, что уж совсем невесело.

– И такое могло быть? – удивилась она.

– И не один раз.

– А расскажите об этом!

– Как же можно рассказать, Маргарита Николаевна, о том, как я мог быть скушанным? У меня воображения не хватит отгадать, что было в голове зверя, когда он за мной охотился, – произнес он с улыбкой.

– А какой зверь вас хотел съесть?

– В тайге, Маргарита Николаевна, нападения можно ожидать от любого голодного зверя даже небольших размеров. Рыси, например. Удэгейцы знают такие случаи. Однажды тигр меня выслеживал, и только собака спасла вашего покорного слугу.

– А как вы догадались, что за вами охотился тигр?

– По тяжелым шагам зверя, по треску сучьев догадался.

– А вдруг это был медведь?

– Нет, дело было зимой, а медведь зимой бродит в исключительных случаях. Помогло мне еще то, что зимой тайга без листвы хорошо просматривалась, и зверю не удалось неожиданно напасть. Я его не видел, но знал, что он близко, и был готов. Тигр прыгнул, сбил меня с ног, но Альпа бросилась на него и отвлекла на несколько секунд. Ружье у меня было уже на взводе, я его, слава Богу, удержал в руках.

– Вы его убили?

– Убил, Маргарита Николаевна.

– Вы так спокойно об этом говорите!

Арсеньев что-то хотел ей ответить, но тут в кабинет вернулся Соловьев с озабоченным выражением лица.

– Рита, к нам уже гости пожаловали, иди, встречай!

Маргарита распрощалась с Арсеньевым и поспешила в гостиную. Тут уж и Владимир Клавдиевич засобирался.

– Пожалуй, и мне пора, Николай Матвеевич, – проговорил он.

Соловьев проводил его до передней, где Арсеньев столкнулся с двумя молодыми морскими офицерами.

ГЛ. XII. НИКОЛАЙ НИКОЛАЕВИЧ МОЛЛЕР. 1912-1913 ГОДЫ.

Однажды в дом Соловьевых позвонил офицер в чине штабс-капитана, а когда дверь открыла Мария Матвеевна, он отрекомендовался:

– Штабс-капитан Маринкевич. Имею поручение от его высокоблагородия подполковника Моллера Николая Николаевича вручить это письмо главе семейства Соловьевых.

Тетушка Мария позвала хозяина дома. Когда появился Николай Матвеевич, гость снова отрекомендовался:

– Штабс-капитан Маринкевич. Имею поручение от моего начальника его высокоблагородия подполковника Моллера Николая Николаевича донести это письмо до адресата, вручить главе семейства и дождаться ответа.

Николай Матвеевич вскрыл письмо и прочел:

«Милостивый государь, Николай Матвеевич! Прошу покорнейше не удивляться этому письму от незнакомого вам человека, подполковника Николая Николаевича Моллера. Будучи много наслышан о вашем семействе и о вас лично, Ваше превосходительство, о достойном человеке, деяния которого на благо Отечества по строительству крепостных сооружений умножают силу и непробиваемость нашего восточного форпоста Родины, по сему изъявляю большое желание предстать лично перед вашим семейством для знакомства и с целью посвататься к одной из ваших обворожительных дочерей. Прошу покорнейше учесть то обстоятельство, что столь ответственное дело, как предложение о знакомстве и сватовстве, поручаю своему ближайшему подчиненному штабс-капитану Маринкевичу, так как по причине службы государю императору и Отечеству нахожусь в отдалении от родного мне Петербурга и не имею в теперешнем окружении ни одного близкого родственника, кои могли бы взять на себя эти непростые и ответственные хлопоты.

Засим ваш Н.Н. Моллер».

Пока Николай Матвеевич, уединившись в своем кабинете, писал ответ Моллеру, Мария Матвеевна решилась спросить офицера, который дожидался ответа, сидя в гостиной:

– Что-нибудь неприятное для нашего хозяина от начальства по службе?

– Никоим образом! Напротив-с! Приятное известие вашему семейству! Посвататься решили его высокоблагородие к одной из ваших девиц и поручили мне донести до главы вашего семейства их желание. Их высокоблагородие прознали о том, что в вашем доме имеются не просватанные барышни.

– Посвататься? А к кому же посвататься? У нас в доме три барышни и все на выданье.

– Не могу знать. Пока их высокоблагородие решили познакомиться с вашим семейством и изложить его главе свои намерения.

(Продолжение следует)

У ВОЙНЫ НЕ ДЕТСКОЕ ЛИЦО...

О юных героях Великой Отечественной войны рассказал хабаровчанин Леонид Коробко.

Этот материал написан для неравнодушных читателей. В нем я стремился показать, каким большим становится детское сердце, наполненное любовью к Родине и ненавистью к ее врагам…

ЮНЫЕ ГЕРОИ

До нападения на нашу страну фашистских орд в 1941 году обыкновенные мальчишки и девчонки учились, помогали старшим, играли в казаки-разбойники, лапту, городки, бегали-прыгали, царапали коленки. И неожиданно на хрупкие плечи маленьких героев большой войны навалилась тяжесть невзгод, бедствий, горя военных лет.

Но не согнулись они под этой тяжестью, стали сильнее, мужественнее, выносливее, доблестно сражаясь рядом со старшими.

В небе – как Аркадий Каманин, сын знаменитого спасителя челюскинцев. В море – как Борис Кулешин. В Брестской крепости – как Валя Зенкина. В подполье – как Володя Щербацевич. В керченских катакомбах – как Володя Дубинин...

Пионер Василий Коробко

Повесть о юном патриоте «Улица младшего сына» (12+) была написана в 1949 году. А в 1951-м писатели Лев Кассиль и Макс Поляновский были удостоены за нее Сталинской премии третьей степени. В 1962 году по этому произведению сняли фильм с тем же названием. И книга, и картина пользовались большой популярностью среди молодежи моего поколения. В свое время я перечитывал повесть несколько раз, зримо представляя керченского пионера Володю Дубинина, бывшего разведчиком в партизанском отряде Старокарантинских каменоломен Крыма.

ВОЛОДЯ ДУБИНИН

13-летний партизан успел стать глазами партизанского отряда. Не в последнюю очередь от него зависели жизни людей. За свое мужество он получил боевую награду – орден Красного Знамени.

За полтора месяца командир группы юных разведчиков пионер Володя Дубинин семь раз выходил из каменоломен и пробирался назад практически под носом у немецких часовых. В один из походов он узнал, что нацисты собираются затопить каменоломни, и успел предупредить командование отряда. Благодаря вовремя возведенным защитным сооружениям отряд остался цел, и планы немцев были сорваны. Юный партизан приносил командирам ценные сведения о перемещениях захватчиков и мероприятиях немцев по уничтожению партизан.

Он погиб 2 января 1942 года, когда помогал морякам, освободившим Керчь, разминировать проходы к каменоломням…

В 1954 году был утвержден официальный список пионеров-героев, их имена внесли в Книгу почета Всесоюзной пионерской организации. Володя Дубинин был среди них.

В партизанских отрядах, регулярных частях армии, на флоте сражалось много ребят совсем юного возраста. Их подвиги вызывали самое глубокое уважение, ведь многие погибли в боях, сражаясь наравне со взрослыми.

В 1960-70-е годы появилась традиция называть именами молодых героев школьные дружины, пионерские отряды, летние пионерлагеря, школы, улицы и корабли. О пионерах-героях писали книги, снимали фильмы и ставили спектакли.

ВАСИЛИЙ КОРОБКО

Когда я работал над этим материалом, то с интересом почерпнул из различных источников сведения и о своем однофамильце – пионере-герое Василии Коробко.

Он родился 31 марта 1927 года в селе Погорельцы Украинской ССР и рос самым обычным мальчиком.

Когда началась война, и фронт подошел вплотную к селу, шестиклассник Вася решил, что останется на Родине и будет помогать красноармейцам бороться с фашистами.

В небе над селом все чаще стала появляться немецкая авиация. Однажды Вася стал свидетелем воздушного боя: группа вражеских истребителей подбила наш самолет, упавший недалеко от села. Мальчик первым прибежал на место крушения. Пилот оказался жив. Подросток оттащил его в дом местной жительницы и затем несколько дней помогал ей ухаживать за раненым. Вскоре летчик поправился и покинул село, подарив Василию свою пилотку.

Осенью 1941 года фашисты заняли село. В здании сельсовета оборудовали немецкий штаб, рядом разместили склады с горючим и боеприпасами, вещевой склад и автостоянку. Василий очень хотел связаться с партизанами, но сделать ему этого не удавалось. Тогда мальчик начал действовать в одиночку.

Однажды ночью подросток на свой страх и риск подпилил сваи моста возле родной деревни. Первый же фашистский бронетранспортер, который заехал на этот мост, рухнул с него и вышел из строя. Наутро все село обсуждало случившееся. И местные жители, и оккупанты решили, что это дело рук партизан. Никому и в голову не могло прийти, что сваи подпилил Василий.

Со временем он стал партизаном-разведчиком. Чтобы не вызывать подозрений, устроился на работу в штабе фашистов истопником, а сам, присматриваясь, запоминал и передавал товарищам по оружию ценные сведения. Каратели, задумавшие найти и уничтожить партизан, велели мальчику вести их в лес.

Вася решил всех перехитрить и вывел гитлеровцев к засаде полицаев. Немцы, в темноте приняв тех за партизан, открыли огонь и всех перебили, да и сами понесли большие потери. А Коробко удалось благополучно скрыться и уйти к партизанам. Вскоре Василий стал отличным подрывником, принял участие в уничтожении девяти поездов с живой силой и техникой врага.

Позднее он был принят в партизанское соединение Героя Советского Союза Петра Петровича Вершигоры.

КСТАТИ

Среди ребят в возрасте до 17 лет звания Герой Советского Союза были удостоены пятеро.

Александр Чекалин – партизан, разведчик, погиб в возрасте 14 лет, награжден званием Героя посмертно в 1942 году.

Валентин Котик – партизан, разведчик, самый молодой Герой Советского Союза за всю историю страны. На момент гибели ему едва исполнилось 14 лет. Награжден званием Героя посмертно в 1958 году.

Зинаида Портнова – подпольщица, партизанка, погибла в возрасте 17 лет, награждена званием Героя посмертно в 1958 году.

Марат Казей – партизан, разведчик, погиб в возрасте 14 лет, награжден званием Героя посмертно в 1965 году.

Леонид Голиков – партизан, разведчик, погиб в возрасте 16 лет, награжден званием Героя посмертно в 1944 году.

Председатель Президиума Верховного Совета СССР Михаил Калинин написал матери Лени трогающие душу строки: «Уважаемая Екатерина Алексеевна! По сообщению командования, ваш сын Голиков Леонид Александрович погиб за Родину смертью храбрых. За геройский подвиг, совершенный вашим сыном в борьбе с немецкими захватчиками в тылу противника, Президиум Верховного Совета СССР Указом от 2 апреля 1944 года присвоил ему высшую степень отличия – звание Героя Советского Союза. Посылаю вам грамоту Президиума Верховного Совета СССР о присвоении Вашему сыну звания Героя Советского Союза для хранения как памяти о сыне-герое, подвиг которого никогда не забудется нашим народом».

Погиб парень смертью героя в бою 1 апреля 1944 года при выполнении очередного задания в Белоруссии.

Примечательно, что ушедший из жизни в 1963 году П.П. Вершигора (1905-1963) – военачальник, писатель, актер, режиссер, журналист и фотокорреспондент – был одним из командиров партизанского соединения Сидора Ковпака. В августе 1944 года Петр Петрович стал генерал-майором и Героем Советского Союза. Его двухтомником «Люди с чистой совестью» (12+), оказавшимся в библиотеке родителей, я буквально зачитывался в школьные годы…

Все это – лишь малая частица нашей героической истории, которую нам необходимо знать. И далеко не случайно была обнаружена в дневнике одного немецкого солдата запись: «Мы никогда не победим русских, потому что даже дети у них сражаются как герои…»

С Днем Победы!

Леонид КОРОБКО,
председатель Хабаровского регионального отделения Российского Союза ветеранов.
Фото из архива автора

РЕКЛАМА

Открытое акционерное общество «ДАЛЬХИМФАРМ»

СООБЩЕНИЕ
о проведении годового заседания общего собрания акционеров

Полное фирменное наименование: Открытое акционерное общество «ДАЛЬХИМФАРМ».

Место нахождения: Хабаровский край, г. Хабаровск.

Способ принятия решений общим собранием акционеров: заседание, совмещенное с заочным голосованием.

Место проведения заседания: г. Хабаровск, ул. Ташкентская, д. 22.

Дата, время проведения заседания: 05 июня 2025 г., 14 час. 30 мин. (по местному времени).

Время начала регистрации лиц, участвующих в заседании: 05 июня 2025 г. в 14 час. 00 мин. (по местному времени) и закончится в момент завершения обсуждения последнего вопроса повестки дня заседания, по которому имеется кворум.

• Участнику заседания для регистрации необходимо при себе иметь паспорт, представителю акционера – дополнительно доверенность, удостоверяющую полномочия представителя или ее нотариально засвидетельствованную копию.

Способ подписания бюллетеней для голосования: собственноручная подпись лица, имеющего право голоса при принятии решений общим собранием акционеров, или его представителя.

Дата окончания приема бюллетеней для голосования: 02 июня 2025 г.

Почтовый адрес, по которому могут направляться заполненные бюллетени для голосования: 680001, Хабаровский край, г. Хабаровск, ул. Ташкентская, д. 22.

• При отправке бюллетеня, подписанного представителем акционера, к бюллетеню должна быть приложена доверенность, оформленная в соответствии с требованиями ст. 57 ФЗ «Об акционерных обществах». К бюллетеню, подписанному уполномоченным представителем иностранного гражданина или юридического лица, должна быть приложена доверенность, удостоверенная путем проставления APOSTILLE в соответствии с Гаагской конвенцией 1961 г. либо легализованная в установленном порядке.

Дата, на которую определяются (фиксируются) лица, имеющие право голоса при принятии решений общим собранием акционеров: 11 мая 2025 г.

Категории (типы) акций, владельцы которых имеют право голоса по всем или некоторым вопросам повестки дня заседания: обыкновенные.

ПОВЕСТКА ДНЯ:

1. Об утверждении годового отчета за 2024 г.
2. Об утверждении годовой бухгалтерской (финансовой) отчетности за 2024 г.
3. О распределении прибыли по результатам 2024 г., в том числе выплате (объявлении) дивидендов.
4. Об утверждении устава в новой редакции в связи с приведением устава в соответствие с Федеральным законом от 05.05.2014 г. № 99-ФЗ «О внесении изменений в главу 4 части первой Гражданского кодекса Российской Федерации и о признании утратившими силу отдельных положений законодательных актов Российской Федерации» и Федеральным законом от 26.12.1995 г. № 208-ФЗ (ред. от 30.11.2024) «Об акционерных обществах».
5. Об избрании ревизионной комиссии.
6. О назначении аудиторской организации.
7. Об избрании совета директоров.

ПОРЯДОК ОЗНАКОМЛЕНИЯ С ИНФОРМАЦИЕЙ (МАТЕРИАЛАМИ)

С 16 мая 2025 г. в рабочие дни (с понедельника по пятницу) с 9.00 час. 00 мин до 17 час. 00 мин. (по местному времени), перерыв на обед с 12 час. 45 мин. до 13 час. 30 мин., по адресу: г. Хабаровск, ул. Ташкентская, д. 22, юридический отдел, тел. (4212) 53-76-94.

Лицам, являющимся номинальными держателями акций Общества, указанная информация (материалы) направляется в электронной форме через регистратора.

Проекты документов, подлежащих утверждению на заседании общего собрания акционеров, размещены на сайте Общества в сети Интернет (http://dalkhimpharm.ru/category/info).

ПРЕДУПРЕЖДЕНИЕ

Акционерам, зарегистрированным в реестре акционеров ОАО «ДАЛЬХИМФАРМ», необходимо предоставлять регистратору Общества информацию об изменении своих данных, в том числе адресных данных, данных о банковских реквизитах.

Направление акционеру бюллетеней для голосования по почтовому адресу, указанному в реестре акционеров Общества, может быть приостановлено в случае, если в течение не менее 2 лет подряд, непосредственно предшествующих дате принятия такого решения советом директоров, все бюллетени для голосования, направленные не менее 2 раз в адрес акционера, возвращались в Общество, и за 5 рабочих дней до даты принятия решения о приостановлении регистратору Общества не поступала актуальная информация о почтовом адресе акционера либо заявление акционера о подтверждении актуальности информации, содержащейся в реестре акционеров Общества.

При направлении акционером регистратору Общества актуальной информации о почтовом адресе направление бюллетеней для голосования возобновляется.

Ведение реестра акционеров ОАО «ДАЛЬХИМФАРМ» осуществляет Акционерное общество «Регистраторское общество «СТАТУС», местонахождение: г. Москва, ул. Новохохловская, д. 23, стр. 1, пом. 1, контактный телефон: (495) 974-83-45.

Местонахождение Хабаровского филиала регистратора: г. Хабаровск, ул. Запарина, д. 82, оф. 40, контактный телефон: +7-966-282-01-95.

Совет директоров ОАО «ДАЛЬХИМФАРМ»

РЕКЛАМА

СООБЩЕНИЕ
о проведении годового заседания для принятия решений общим собранием акционеров

Уважаемый акционер!

Настоящим уведомляем Вас о проведении годового заседания общего собрания акционеров Акционерного общества «Амурское пароходство» (далее по тексту – «АО «АП», «Общество»).

Способ принятия решений Собранием: заседание.

Тип заседания: заседание, совмещенное с заочным голосованием

Дата проведения заседания: 30.05.2025

Место проведения заседания: 680000, г. Хабаровск, ул. Муравьева-Амурского, д. 2.

Время проведения заседания: 10 часов 00 минут по местному времени.

Время начала регистрации: 09 часов 30 минут по местному времени.

Дата, на которую определяются (фиксируются) лица, имеющие право голоса при принятии решений общим собранием акционеров: 02.05.2025

Категории (типы) акций, владельцы которых имеют право голоса по всем вопросам повестки дня общего собрания акционеров: акции обыкновенные именные бездокументарные.

Дата окончания приема бюллетеней для голосования: 27.05.2025

Почтовые адреса, по которым могут направляться заполненные бюллетени для голосования: 680000, г. Хабаровск, ул. Муравьева-Амурского, д. 2 (ответственному лицу – Мельник Марине Геннадьевне)

Бюллетень для голосования подписывается лицом, имеющим право голоса при принятии решений общим собранием акционеров, или его представителем собственноручной подписью.

Повестка дня:

1. Утверждение Годового отчета Общества.
2. Утверждение годовой бухгалтерской отчетности, в том числе отчетов о прибылях и убытках (счетов прибылей и убытков) Общества.
3. Утверждение распределения прибыли Общества по результатам 2024 года.
4. О размере, сроках и форме выплаты дивидендов по результатам 2024 года.
5. Избрание членов Совета директоров (наблюдательного совета) Общества.
6. Избрание членов ревизионной комиссии (ревизора) Общества.
7. Утверждение аудитора Общества.

Лицам, имеющим право голоса при принятии решений общим собранием акционеров АО «АП», предоставлено право ознакомиться с информацией (материалами), подлежащей предоставлению при подготовке к проведению годового заседании общего собрания акционеров АО «АП» с 07 мая 2025 года ежедневно, за исключением выходных дней, с 10.00 до 17.00 часов по месту нахождения единоличного исполнительного органа общества – г. Хабаровск, ул. Муравьева-Амурского, д. 2.

К бюллетеню для голосования должны быть приложены документы, удостоверяющие полномочия правопреемников и представителей лиц, включенных в список лиц, имеющих право голоса при принятии решений общим собранием акционеров (их копии, засвидетельствованные нотариально). Если голосование осуществляется по доверенности, к бюллетеню для голосования необходимо приложить доверенность, на основании которой действует представитель, оформленную в соответствии с требованиями пункта 1 статьи 57 Федерального закона «Об акционерных обществах» № 208-ФЗ от 26.12.1995 или её нотариально заверенную копию.

ПОРЯДОК ОБНОВЛЕНИЯ АКЦИОНЕРАМИ ПЕРСОНАЛЬНЫХ ДАННЫХ

В случае изменения данных акционера, зарегистрированного в реестре акционеров Общества (в том числе адресных данных и данных о банковских реквизитах), такому акционеру необходимо предоставить держателю реестра акционеров информацию об изменении своих данных в установленном порядке. С данными о регистраторе Общества и порядком предоставления акционерами информации об изменении данных можно ознакомиться на сайте регистратора Общества в информационно-телекоммуникационной сети Интернет: www.rrost.ru.

Обращаем Ваше внимание на то, что для регистрации лиц, участвующих в заседании, акционер должен представить документ, удостоверяющий личность, а представитель акционера – доверенность, оформленную в соответствии с требованиями законодательства Российской Федерации.

Совет директоров

акционерного общества «Амурское пароходство»

ПРИРОДА ЗАДАЕТ ЗАДАЧКУ

Надежда Выходцева – о мобильных грядках и рассаде на даче.

Апрель раздразнил дачников Хабаровского края теплом и окунул в прохладу. Она будет сохраняться первую половину мая, потом ожидается всплеск тепла. А ближе к завершению календарной весны Охотоморский антициклон пошлет на юго-запад свой бриз, и снова в сельскохозяйственной части нашего региона станет зябко. Напоминаю, что угроза заморозков на юге региона сохраняется по 6 июня. Природа задает задачку, и теперь нам предстоит решить, как получить богатый урожай при таких вводных.

ЭКСПЕРИМЕНТЫ

Первым делом фокусируемся на рассаде. К молодым томатам, перцам, баклажанам на подоконниках в квартирах мы уже привыкли. Я уже экспериментирую с рассадой редиса, а также гороха. Это бобовое растение выдерживает понижение температуры до -4 градусов, поэтому горох можно смело высаживать и до 6 июня.

Если же просто посеять его в землю, то есть вероятность долго ждать всходов, потому что земля еще прохладная. Все-таки горох любит проклевываться при +24 - +27 градусах Цельсия. Будете выбирать место под эту культуру – знайте, что она предпочитает солнечные грядки и воздушную, плодородную почву, с кислотностью ближе к нейтральным значениям. Если позаботиться о рассаде уже сейчас, то самые ранние сорта гороха дадут урожай через 60 дней – в конце июня, самые поздние - через 80 дней, в июле.

Стремясь получить ранний урожай, я несколько лет подталкиваю вас к экспериментам. Про посадку картошки уже рассказывала. Там технология простая. Выбрать участок огорода повыше, там быстрее идет прогрев земли. Укрыть место белым или красным нетканым материалом (можно прозрачной пленкой). И оставить так все на несколько недель.

Такая технология позволяет уже с 20 апреля сажать картошку в сельхозрайонах Хабаровского края. Допускаю, что способ может быть затратным для массовых сельхозпроизводителей, но для себя на даче он вполне доступен. Я в этом апреле высадила три грядки по два метра в длину и 70 см в ширину. Сажала в две строчки по 10 клубней с каждой стороны. До снятия угрозы заморозков этот картофель будет укрыт нетканым материалом.

Собирать урожай я обычно начинаю с конца июня, но точную дату помогают определить цветки картошки. Как только они начинают отваливаться, это сигнал, что куст готов отдать свои плоды. Сезон сбора идет почти до конца августа.

РАННИЕ БАХЧЕВЫЕ

Еще один ранний эксперимент – кабачки в мобильных грядках и огурцы в мешках. Они уже пережили в таком состоянии понижение температур до -2 на улице. Конечно, при этом бахчевые находились в теплице и были накрыты пятилитровыми бутылками с обрезанным дном и открытой крышкой.

Дополнила я эту композицию белым нетканым материалом, который положила сверху. Так ранние бахчевые будут у меня расти, пока не заполнят все пространство банки. На улицу буду их высаживать после 15 мая. В эти дни синоптики прогнозируют приход тепла.

Кабачки, огурцы, тыквы, патиссоны – прекрасные предшественники для картошки. В моем случае так и получилось. При выращивании бахчи я вносила пушонку, много органики, песок. В результате земля получилась - просто пух. Как раз то, что любят все пасленовые.

Еще несколько слов про мобильные грядки. Я теперь начала сеять в них и рассаду. Берем пластиковый ящик из-под овощей. На дно укладываем слой сухой травы, благо ее сейчас много, проливаем и сверху бросаем немного земли. Основа готова.

Трава будет сохранять влагу всю неделю. Проверено на себе. Я могу приезжать сейчас на дачу только в один из выходных. И у меня в мобильных грядках уже взошла капуста – пекинская и кольраби. Дали всходы те семена, что плохо всходили дома. Грешила на то, что материал был староват. А теперь думаю, от чего ж такой успех.

Версий немного. Возможно, повлияло то, что при посеве я пролила рядки с семенами очень теплой водой (около 40 градусов). А может быть, сказался тепличный режим. Весной в дачной неотапливаемой оранжерее очень прохладно по ночам и очень светло днем.

Сейчас я жду всходы поздней и ранней капусты. Если что-то потом не успею рассадить в своем саду, то остальное в этой мобильной грядке без вреда для корней перевезу на участок, где мы семьей выращиваем картошку, а это более 40 км. Внесу разнообразие в посадки.

ИЗ МИРА КОРОВОК

Спросили меня дачники: почему сейчас так много божьих коровок? Наша коллега после зимы три часа выметала их из своего домика.

Причина – снежная зима. Она дала этим представителям отряда жесткокрылых возможность благополучно перенести морозы. Большей частью божьи коровки нам - аграриям - полезны. Они хищники, жизнь которых крутится по большей части вокруг еды и размножения. Так что эти жуки, даже в стадии личинки, много поглощают тли и быстро плодятся. Чем меньше точек на коровке, тем более хищный у нее характер.

Снежная зима, полагаю, сохранила в большом количестве и 28-точечных божьих коровок. Потому нам придется защищать в этом году от нее свои огороды.

Находят на дачах и вялых углозубов или четырехпалых тритонов – это такое хвостатое земноводное, которое полезно для дачников. Углозуб по ночам закусит многоножкой, гусеницей, правда, и мимо дождевого червя не пройдет. Даже когда тритончик находится в стадии личинки, то не откажется на ужин от потомства комаров или стрекоз.

Успехов на грядках!

Надежда ВЫХОДЦЕВА, фото автора

ДОМ СНЕЖНОЙ КОРОЛЕВЫ
МАМА МУЛЬТЯШНОГО РАТАТУЯ
«... ДОЛГОГО ПУТИ»
ФИНАЛЬНАЯ ... ЧЕМПИОНАТА
ЧЕМ КОРЖИ СКЛЕИВАЮТ?
ГДЕ ПРОИСХОДИТ ДЕЙСТВИЕ ДИСНЕЕВСКОЙ «ТАЙНЫ КРАСНОЙ ПЛАНЕТЫ»?
ТАНЦЕВАТЬ В ... ЗВУЧАЩЕЙ МУЗЫКЕ
ГДЕ МОДНИКИ ОТОВАРИВАЮТСЯ?
КАЖДАЯ ИЗ МОНЕТ, ПОДАРЕННЫХ КАРАБАСОМ БАРАБАСОМ СКАЗОЧНОМУ БУРАТИНО
ИМУЩЕСТВЕННЫЙ
БОГ У ИНДУСОВ С ЗЕЛЕНОЙ КОЖЕЙ
СТАНЦИЯ СЛЕЖЕНИЯ
ЗАМЕНИТЕЛЬ РУБАШКИ И ГАЛСТУКА
КАКОЙ СКАЗОЧНЫЙ ГЕРОЙ КУРИТ ТРУБКУ?
НАСТАВНИК ИЗ МИРА ИСКУССТВА
ШТАТ С ОБСЕРВАТОРИЕЙ ВАТИКАНА
СМОТРИТЕ ФОТО
ПЕРВЫЙ ИЗ СЛАВЯНСКИХ НАРОДОВ, КТО ПРИНЯЛ ХРИСТИАНСТВО
КТО ИЗ ПРОКЛЯТЫХ ПРАВИТЕЛЕЙ СТАЛ ГЕРОЕМ ТРАГЕДИИ СОФОКЛА?
ЧТО ОТСЕЧЕНО ОТ КРУГА ХОРДОЙ?
КАКОГО СОВЕТСКОГО ЛИДЕРА АКТЕР ЛЕОНИД МОЗГОВОЙ СЫГРАЛ У АЛЕКСАНДРА СОКУРОВА?
ДЕНЬГИ ВПЕРЕД РАБОТЫ
ТРУБНИКОВ ИЗ «ПРЕДСЕДАТЕЛЯ»
ВОЛОСАТЫЕ И КРИВЫЕ
ГРУЗ ДЛЯ ТАНКЕРА
«ЗАКОНОДАТЕЛЬНАЯ СТОЛИЦА» ЮАР
ПОПУЛЯРИЗАЦИЯ НОВОЙ ЗВЕЗДЫ
ХОЗЯИН КАТЕТОВ
В ДОМЕ КОГО ИЗ РУССКИХ ПОЭТОВ ЖИЛ СНЕГИРЬ, УМЕВШИЙ НАСВИСТЫВАТЬ ВОЕННЫЙ МАРШ?
ЧТО МОЖНО ЗАГАДАТЬ, ВТИСНУВШИСЬ МЕЖДУ ДВУМЯ ТЕЗКАМИ?
ПЕСНЯ «ГРИБОЕДОВСКИЙ ...» У АЛЕКСАНДРА БАШЛАЧЕВА
ШУТОВСКОЙ ТИПАЖ
ЛОКОМОТИВ С ВАГОНАМИ
«ЗАБАВНЫЕ МЫСЛИ ПРИХОДЯТ В ... С УТРА ПОСЛЕ ГРУСТНОГО СНА»
ПОХВАЛЬНА ПРИ СТРЕЛЬБЕ
«Я НЕ БОЮСЬ ПОТЕРЯТЬ ГОЛОВУ, Я СТРАШУСЬ ПОТЕРЯТЬ ...»
ПЕРЕДАЧА В ФУТБОЛЕ
МУЗЫКАЛЬНЫЙ КУМИР ДЛЯ АНТОНИО САЛЬЕРИ
КТО ОТКРЫЛ СЕКРЕТ ВОЗДЕЙСТВИЯ МАГНИТНОГО ПОЛЯ НА СТРЕЛКУ КОМПАСА?
ЧТО ОБОРОНЯЮТ?
МЕЛКАЯ СЛИВА НА СУПЫ
КУДА МОЖНО ЗАГНАТЬ?
ЧТО ВОСХИЩАЕТ ГУРМАНА?
ПОЧТА РЕКЛАМНОГО СОДЕРЖАНИЯ
КОМУ ВЕРЫ НЕТ?
МОНЕТКА ИЗ КИТАЯ
КАКОМУ МЕДВЕДЮ БАМБУКОВАЯ ДИЕТА НЕ ПОЗВОЛЯЕТ НАКОПИТЬ ПОДКОЖНЫЙ ЖИР?
ЯЗЫК У ФУТУРИСТОВ
БЫВШАЯ ПАССИЯ ЕГОРА КРИДА
ЧТО ИЗ ТЮБИКА ВЫЖИМАЮТ?
МИФИЧЕСКАЯ КЕРИНЕЙСКАЯ ...
КТО УШЕЛ АККУРАТ ПОД НОВЫЙ ГОД ОТ РЕНТГЕНОЛОГА ЗЯПЫ ИЗ КОМЕДИИ «ЗИГЗАГ УДАЧИ»?
ЯЗЫК ПРОГРАММИРОВАНИЯ
ПРОТИВОВЕС СВЕТУ
КЕМ РАБОТАЕТ ГЕРОИНЯ ТЕЛЕФИЛЬМА «МЭРИ ПОППИНС, ДО СВИДАНИЯ»?
ЗВУК «ЧОКАЮЩИХСЯ БОКАЛОВ»
«ПОСЕТИТЕЛЬ» ГОЛОВЫ
«БАРАНКА БАРАНА»

ОТВЕТЫ НА СКАНВОРД. ПО ГОРИЗОНТАЛИ: Холмс - Вишня - Веник - Квинто - Блюдо - Забор - Бутсы - Ласты - Ангел - Способ - Телик - Капот - Маэстро - Ришар - Рябь - Нимб - Слив - Йод - Нео - Зной - Белорусы - «Выживший» - Накал - Гурия - Счет - Шакшука - Турку - Смак - Гном - Нерв - Антарктика - Аппетит.
ПО ВЕРТИКАЛИ: Комбинезон - Виноватый - Ковер - Сандеркласс - Хоббит - Снег - Олбаны - Утка - Сбыт - Яшма - Волк - Ушат - Сага - Язык - Разрыв - Пуля - Тьма - Бандаж - Вратарь - Изотоп - Созыв - Грош - Шифр - Кологривый - Йогурт.

Задача судоку — вписать в пустые ячейки головоломки числа от 1 до N (9 в данном случае) так, чтобы в каждом горизонтальном ряду, в каждой вертикальной колонке и в каждом блоке каждое число встречалось только однажды. Основные диагонали этого варианта судоку также не должны содержать повторяющихся чисел.

							5	8
		1		9		6		
8					6	7		
				1	7			
	5				9		3	
2		9		5				
					2		7	5
		7				8		9
	2	8	3	7	5			

Ребус — это один из видов головоломок, загадка на расшифровку слов.

К каждой паре слов добавьте по одной букве так, чтобы получились новые слова. Если все будет сделано правильно, то по вертикали можно будет прочитать загаданное слово.

осуждение аул	Б	оБсуждение Баул
бор вал		
наладка луна		
кус орошение		
чад пленница		
карат дверь		
оговор село		

Ответы на сканворд и судоку, опубликованные в номере от 23 апреля 2025 г.

1	6	7	3	4	5	8	2	9
8	3	2	6	1	9	4	7	5
4	9	5	8	7	2	6	3	1
2	7	4	9	3	1	5	8	6
9	1	3	5	8	6	7	4	2
5	8	6	4	2	7	1	9	3
3	4	9	1	5	8	2	6	7
6	2	1	7	9	4	3	5	8
7	5	8	2	6	3	9	1	4

Ответ:
Без песен рот тесен

ЭНЕРГЕТИКА

Экран поЭт
биНт парНик
полЕ бЕлок
радаР пРава
Глаз Глоток
шифЕр гЕрань
безвеТрие оТговорка
Итальянка пИсарь
пробКа арКа
реАктор ротА

- Газета зарегистрирована в Управлении Федеральной службы по надзору в сфере информационных технологий и массовых коммуникаций по Дальневосточному федеральному округу.
- **Свидетельство о регистрации СМИ:** ПИ №ТУ27-00679 от 04.02.2019. Выдано Управлением Роскомнадзора по Дальневосточному федеральному округу.
- **Учредитель:** Комитет по информационной политике и массовым коммуникациям Правительства Хабаровского края.

- **Издатель:** АНО «Центр поддержки социальных инициатив «Открытый регион»
- **Адрес редакции, издателя:** 680000, Хабаровский край, г. Хабаровск, ул. Дзержинского, 36
- **Телефон редакции:** 8 (4212) 35-85-09
- **Телефон для сотрудничества:** 8 (4212) 35-85-07
- **E-mail:** pv@todaykhv.ru
- **Главный редактор:** Пронякин Константин Анатольевич

- **Тираж:** 5000 экземпляров
- **Отпечатано** офсетным способом в ООО «Издательский дом «Гранд Экспресс». 680000, г. Хабаровск, Уссурийский бульвар, 9а
- **Время подписания в печать:** по графику – 17:00 06.05.2025, фактическое – 17:00 06.05.2025. **Дата выхода в свет:** 07.05.2025
- **Подписной индекс:** ПА510
- **Периодичность выхода:** еженедельник
- **День выхода:** среда

12+

- **Цена свободная**
- Газета основана в 1894 г. С 1917 по 1990 г. не выходила по не зависящим от редакции обстоятельствам.
- Мнения авторов публикаций могут не совпадать с точкой зрения редакции.