Коротко о главном

Чем живешь, Харцызск?

Основные жалобы, которыми жители поделились в ходе очередного прямого эфира с главой округа Викторией Жуковой, обнажили самые болезненные точки жизни города – сфера ЖКХ и не всегда плодотворное взаимодействие горожан с чиновниками.

Протекающие кровли, зловоние прохудившихся канализаций, мусор во дворах и т. д. – 90 % поднятых вопросов, звучащих из эфира в эфир.

Все эти жалобы Виктория Викторовна ответственно берет на контроль и следит за их выполнением. По устранению некоторых (как, например, ремонт межквартальной дороги на ул. 40 лет Освобождения Украины, 21) честно не дает пустых обещаний, а в ряде вопросов, не в полной мере относящихся к компетенции муниципалитета (как, например, взаимодействие с Социальным фондом или подтверждение группы инвалидности, установка таблички «Звезда Героя» и проч.), оказывает содействие в ускорении решений. Нельзя сказать, что все обратившиеся остаются довольными результатами обращений, но возможность их озвучить в личной беседе с главой – уже шаг к решению проблемы. А иногда это приходится делать шагами и семимильными.

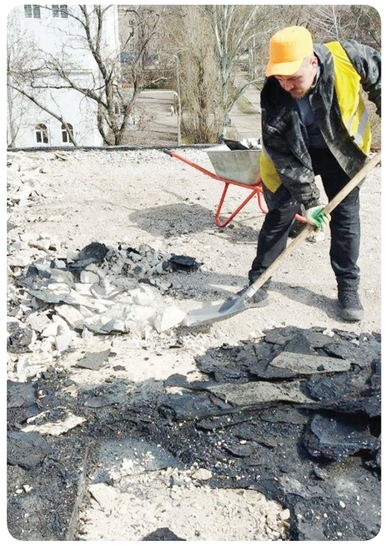

Дел – выше крыши

Пришла весна, а это значит, что пора открывать ремонтный сезон. Подрядчики шефа-региона приступили к выполнению ряда работ, направленных на улучшение благосостояния жителей округа, и не только нашего. В настоящее время уже осуществляется ремонт кровель многоквартирных домов, расположенных по адресам:

- г. Харцызск: м-н Юбилейный, д. 1; ул. Клары Цеткин, д. 31; ул. Сергея Лазо, д. 5; м-н Металлургов, д. №№ 41, 44; м-н Юбилейный, д. 29; ул. Андрея Чумака, д. 50;
- пгт Горное: ул. Кирова, д. 12;
- г. Зугрэс: ул. 60 лет Октября, д. №№ 9б, 35.

СОВМЕСТНЫЙ ТРУД ДЛЯ ЧЬЕЙ-ТО ПОЛЬЗЫ

В будущую субботу, **29 марта**, состоится очередной общегородской субботник, на который приглашаются не только сотрудники предприятий и организаций нашего округа, но и просто неравнодушные жители, способные сделать чище и комфортнее свои же дворы и прилегающие территории!

«Субботник станет площадкой для сплочения коллективов предприятий, организаций, учебных заведений и просто инициативных групп граждан. Основной задачей субботника является уборка парков, скверов, придомовых территорий. Присоединяйтесь к инициативе и сделайте наш округ чище и краше!» – призвала горожан в своем ТГ-канале Виктория Жукова.

Работы на полотне

Для автовладельцев тоже есть позитивные новости. В этом году запланирован ремонт дорог по адресам:

► Харцызск: пер. Максименко, Пионерский, Вознесенского, Егорова; ул. Дружбы, Титова, Заречная, Сибирская, Краснознаменская (от ремонтного участка 2023 г. до ул. Шалимова), Филатова, Макаренко, Пролетарская, Красная, ул. Свободы, Октябрьская, Сеченова;

► вся дорога из г. Харцызска в пгт Горное;

► пгт Горное – пгт Зуевка;

► пгт Троицко-Харцызск: ул. Спартака, Воровского;

► пгт Шахтное: ул. Клубная;

► г. Зугрэс: ул. 60 лет Октября (район дома 37, улица № 1), 60 лет Октября (район ЖСУ), Пионерская, Ленинградская (от дома № 1 до дома № 6), Ленина (от трассы Н-21 до Ленина, 8а и от дома № 10 до ул. Трудовой).

В соседнем округе тоже не отстают: в Иловайске подрядной организацией Нижегородской области продолжаются подготовительные работы по капремонту мягкой кровли по адресам:

— ул. Шевченко, д. №№ 131, 133, 141;
— ул. Первомайская, д. №№ 106, 108;
— ул. Ярославского, д. №№ 6, 7.

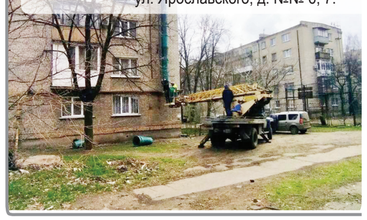

С 24 марта в тестовом режиме автобус маршрута № 2 «Пгт Горное – Северная проходная» будет курсировать до городской больницы (пер. Жуковского). Но только 2 рейса! Рейсы эти будут льготными: **отправление из пгт Горное – 9:40, от городской больницы – 11:10.**

НА ДВОРЕ ТЕПЛЕЕТ – БАТАРЕИ ХОЛОДЕЮТ

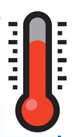

В связи с устоявшейся теплой погодой, несвойственной марту, в округе, как и в целом по Республике, готовы завершить отопительный сезон, не дожидаясь традиционного 15 апреля. «В этом мы опираемся на законодательные нормы, регламентирующие начало и окончание отопительного сезона при среднесуточной температуре в плюс восемь градусов в течение пяти дней», – напомнила начальник УЖКХ Харцызска Ирина Дудко. При этом надеяться на перерасчет за услугу теплоснабжения тем, у кого нет счетчика, не приходится.

ОРВИ, НЕ ПРОЩАЙ, НО ДО СВИДАНИЯ

Главный врач ЦГБ Харцызска Александр Цопов в последние пару недель отмечает существенное снижение уровня сезонной заболеваемости. За неделю зафиксирован 181 случай заболевания ОРВИ (из них 121 – у детей), что на 59 случаев меньше предыдущей недели, 2 пневмонии, что на 6 случаев меньше. Однако в последние дни зарегистрировано 8 случаев подтвержденного гриппа В, что на 6 случаев больше минувшей недели.

Сердца четырех

МОЛОДЫЕ ВРАЧИ ИЛЬЯ КУГАНОВ, МИХАИЛ ГОЛОВКО, ЯНА КОПОТИЙ, ЕЛЕНА ГАНИНА РАБОТАЮТ В ИЛОВАЙСКОЙ ГОРОДСКОЙ БОЛЬНИЦЕ ПО ГОСУДАРСТВЕННОЙ ПРОГРАММЕ «ЗЕМСКИЙ ДОКТОР»

От беседы с докторами у меня осталось приятное послевкусие – будто живой воды напилась! Всех четверых объединяют не только молодость (самым старшим – по 26 лет) и учеба в Донецком национальном медицинском университете. У них есть внутренняя чистота, энтузиазм, самоотверженность, желание сделать наш мир лучше. Не могу не оценить и тот факт, что все четверо после напряженного трудового дня, несмотря на усталость, согласились дать журналисту интервью. Если врачи так ведут себя с незнакомым человеком, могу представить, с какой душевностью и теплотой они относятся к своим пациентам! Вопросы интервью были разными, но главный был такой: что бы вы посоветовали молодым врачам, желающим участвовать в программе «Земский доктор», но опасающимся ехать в маленький населенный пункт? Итак, знакомимся.

Илья Куганов: «Хочу остаться в Иловайске!»

Двадцатипятилетний врач-педиатр Илья Сергеевич родом из Макеевки. Сам он из многодетной семьи, с маленькими детьми мог находить общий язык с детства, поэтому неудивительно, что своей специальностью он выбрал педиатрию.

В город железнодорожников по программе «Земский доктор» врач приехал в начале июля 2024 года. После крупных городов Иловайск показался ему аутентичным, с очень отзывчивыми, душевными людьми.

– Раньше к иловайчанам приезжали иногородние педиатры три раза в неделю: в понедельник, среду и пятницу, – рассказывает Илья Сергеевич. – Это были разные люди, и, конечно, они не могли особо запомнить пациентов и тщательно следить за соблюдением рекомендаций. А ведь диспансерное наблюдение за больными детьми – одна из основных задач участкового врача-педиатра. Поэтому приезд «своего» педиатра был для родителей большим событием. Неудивительно, что мне пришлось столкнуться с очередями. Я работал допоздна, чтобы каждому уделить внимание. Первый месяц мне помогали иногородние врачи-педиатры, так что у меня было к кому обратиться за советом. Но через месяц они перестали к нам ездить. Три недели августа я работал самостоятельно. А 22 августа к нам приехали еще два педиатра, и мы поделили участки. Мне достались первый и четвертый, это примерно тысяча человек.

По словам Ильи Сергеевича, работать с детьми ему нравится. «Они искренние, открытые, с ними легко», – утверждает он. Кроме того, у врача есть свои профессиональные секреты, как наладить контакт с маленькими пациентами.

Наплыв больных неоднородный. Во время роста ОРВИ доходило до ста человек в день, в обычные дни в основном по 25–30 человек. Болезни чаще всего – по сезонам. Сейчас, например, началась волна травм, порезов, ушибов – когда ребята стали активно гонять на велосипедах и самокатах. Молодой доктор их понимает, сам в юности активно занимался спортом – легкой атлетикой, настольным теннисом.

– Работа в иловайской городской больнице по программе «Земский доктор» для меня – бесценный опыт, – говорит Илья Куганов. – В больнице областного центра у тебя всегда рядом опытный наставник, это расслабляет. А вот когда остаёшься один на один с больным, это заставляет постоянно самосовершенствоваться и дает мощный толчок к профессиональному росту.

За время своей работы я полюбил Иловайск, привык к своим пациентам, коллективу. Мне бы не хотелось с ними расставаться. Поэтому после окончания пятилетнего контракта я планирую остаться в Иловайске и работать на благо города.

Слева направо: Михаил Головко, Елена Ганина, Яна Копотий, Илья Куганов

Яна Копотий: «Работа – одно удовольствие!»

Молодых педиатров Яну Алексеевну Копотий и Елену Романовну Ганину многое объединяет. Они не только родственницы, но и подруги, бывшие однокашницы. Обе в детстве окончили художественные школы, обе сейчас любят готовить и баловать домашних разными вкусными блюдами. И обе вышли на работу в иловайскую городскую больницу в один день – 22 августа 2024 года.

– О программе «Земский доктор» я узнала во время учебы на шестом курсе университета, – объяснила Яна Алексеевна. – Почему я решила поехать в Иловайск? У меня там прошли детство и юность. Так что по окончании учебы я хотела работать в своем городе по специальности. Отмечу, что у нас не было своих педиатров. Поэтому я только рада была работать по программе «Земский доктор», тем более что большим стимулирующим фактором для меня была выплата двух миллионов рублей. У нас в Иловайске более-менее нормальная квартира стоит больше двух миллионов. Я замужем, у меня маленький ребенок, хочется иметь свое жилье. Посоветовалась с мужем, он меня поддержал. Поэтому такая выплата была хорошим подспорьем для нашей молодой семьи.

В иловайской больнице встретили меня очень хорошо. Во время учебы в вузе я тут подрабатывала медсестрой, так что и коллектив знала, и участковую работу (так как раньше сидела на приемах). Одним словом, в рабочий ритм вошла легко.

Что было самым трудным в начале работы? Найти общий язык с родителями детей. Многие из них раньше ездили на консультации в больницы Ростова, Донецка, других крупных городов, и, когда я назначала лечение, пытались со мной спорить. Но ничего, справилась! Мой участок номер два большой, тем не менее я его выучила, знаю в лицо всех своих подопечных (а их порядка шестисот) и их родителей. Считаю, что мне удалось завоевать у них авторитет.

Большинство маленьких пациентов, по словам моей собеседницы, приходят к врачу с бронхитами, ОРВИ, кожными заболеваниями. При вспышке респираторки приходилось принимать по 60–70 человек в день, в более спокойное время – по 25–30 человек. «Тем не менее я многому научилась, и работа мне нравится!» – говорит Яна Алексеевна.

А дети, чувствуя доброту, исходящую от молодого красивого доктора, пытаются по-своему её отблагодарить. Ребята дарят врачу рисунки, цветы и мягкие игрушки.

– Я очень рада, что участвую в программе «Земский доктор», – сказала Яна Копотий. – Многие выпускники стремятся попасть в большие города. Но в отличие от «миллионников», в провинции врач будет авторитетом для своих пациентов. Он всех их знает в лицо, видит динамику лечения. Молодые специалисты не должны бояться трудностей: их всему научат, подскажут, помогут опытные врачи и медсестры. У нас в Иловайске сейчас три молодых участковых педиатра, мы дружим, легко решаем организационные моменты, так что работа для меня – одно удовольствие!

Елена Ганина: «Врачу нужно учиться всю жизнь!»

– Коллектив принял меня хорошо, – вспоминает о первом рабочем дне Елена Романовна (к слову, родом из Харцызска – **прим. авт.**). А у пациентов была особенная радость. Мне одна мамочка рассказывала, что раньше, когда ребёнок заболел, нужно было в три часа ночи вставать, чтобы занять очередь к врачу, и дай бог, если попадешь. Так что новых педиатров родители встретили с радостью.

Волновалась ли я в первый день? Это еще мягко сказано… Нагрузка была большая. Тогда были предшкольные медосмотры, мы по пятьдесят человек в день принимали. С непривычки было трудно. У нас в университете акцент шел в основном на работу в отделениях, поликлиническая практика была только на предпоследнем курсе. Хорошо, что я её прошла в Харцызске, у Валерия Ивановича Жильцова, он меня многому научил.

…Конечно, поначалу было непросто. Особенно с малышами до года. Своих детей пока нет, не знала, как к грудничкам подойти, чтобы не навредить. Даже прикасалась к ним очень аккуратно, чуть дыша (улыбается). А со временем пришел опыт. Чувствую себя намного уверенней, всех детишек на своем участке знаю. Была на приеме у меня сегодня девчушка, я видела её еще совсем крохой, и теперь на моих глазах она растет. Это тот случай, когда знаю пациента с рождения.

Рабочий день Елены Романовны начинается в восемь тридцать в поликлинике, потом продолжается на участке и заканчивается работой с документами.

Дети её любят. «В начале месяца я ездила на дом к заболевшей Тае. А когда она выздоровела, то подарила мне рисунок – букет тюльпанов. Сейчас он висит у меня над рабочим столом, – рассказывает врач. – А на восьмое марта семилетний Костя записал для меня видеопоздравление и передал через маму. Мне было ооочень приятно, эти детские благодарности дорогого стоят», – рассказывает она.

Елена Ганина считает, что её профессия очень благородная, требует большой самоотдачи и постоянного совершенствования.

– Врачу всю жизнь нужно учиться,– говорит она. – Всё меняется, внедряются новые методы лечения, медикаменты. Причем по таким довольно известным заболеваниям, как, например, респираторка. Симптомы видоизменяются, добавляются новые рекомендации по лечению.

А на вопрос корреспондента о роли программы «Земский доктор» Елена Романовна ответила так: «Медработникам не нужно бояться ехать в маленькие города. Там очень большая потребность в кадрах. А программа «Земский доктор» поможет медикам работать по специальности и получить подъёмные от государства, что является хорошим стимулом в работе».

Михаил Головко: «Очень благодарен организаторам программы!»

Хирург Михаил Михайлович родился в Снежном, детство и юность прошли в Иловайске. Рос в семье медработников (отец хирург и главврач в Иловайской городской больнице, мама сначала работала медсестрой, потом рентген-лаборантом), поэтому с малых лет хотел быть как папа – хирургом.

Для того чтобы восполнить кадровый дефицит, в России несколько лет действуют государственные программы поддержки медработников «Земский доктор» и «Земский фельдшер». При устройстве на работу в селе и небольших городах (с населением до 50 тысяч человек) в ДНР врачам единовременно выплачивают 2 млн рублей, фельдшерам – 1 млн. Взамен медработник обязан отработать по договору в течение пяти лет.

Первую операцию Михаил сделал в…14 лет, когда отец попросил дома удалить вросший ноготь.

– Папа мне все доступно объяснил, но все равно я волновался так, что ноги дрожали, – с улыбкой вспоминает собеседник. – Переживал сильно, но в итоге, когда у меня всё получилось, наступила настоящая эйфория от осознания того, что я выдержал испытание. А во второй раз, когда удалял ноготь, действовал более уверенно, руки уже не дрожали.

…После Донецкого медуниверситета Михаил окончил интернатуру и ординатуру по хирургии.

В январе 2024 года он решил принять участие в программе «Земский доктор» и работать хирургом в любимом Иловайске. «На мое решение повлияло несколько факторов, – рассказывает врач. – С одной стороны, я поддержал медицину в своем городе, а с другой – благодаря материальной помощи от государства решил квартирный вопрос. Давайте говорить откровенно: как молодые специалисты с нашими ценами и зарплатами смогут накопить на собственное жилье? Не все же время им жить с родителями, хочется и свою семью создать! Так вот, благодаря программе я смог приобрести свою квартиру».

Первые рабочие дни у молодого врача были сложными. Несмотря на то что Михаил Михайлович еще будучи студентом подрабатывал в иловайской больнице медбратом и тем самым уже имел практический опыт, ему все равно приходилось нелегко. Как-никак, сейчас он единственный хирург в поликлинике на весь город, да и объем бумажной работы дает о себе знать. Приходится принимать примерно 20 человек в день. Выполняет молодой хирург и операции – в поликлинике и стационаре, где проходят дежурства. Их точное количество за год сообщить затрудняется.

«По-разному бывает, – рассказывает он. – Порой проходит две операции в месяц, иногда – пять в неделю. Это то, что касается малой хирургии. На больших операциях я пока ассистирую. Как говорится, семь раз отмерь, один отрежь, а в моем случае, я считаю так: тысячу раз поассистируй, а потом оперируй».

Раньше Михаил Михайлович активно занимался спортом, в детстве ходил в музыкалку, играл на трубе, фортепиано, гитаре. Сейчас работа занимает много времени, так что энергетические и душевные силы врач восполняет в кругу семьи, в общении с любимой девушкой.

– Советую молодым специалистам активно участвовать в программе «Земский доктор», – сказал он. – Не нужно бояться работать в маленьких городах. Здесь можно получить как большой опыт, так и материальную поддержку от государства. Я очень благодарен программе за то, что получил возможность приобрести свое жилье в Иловайске. И хотя договор заключен на пять лет работы в больнице, считаю, что я здесь – навсегда!

Елена КЛЕВЦОВА